



祝 大真鶴関幕内昇進！

川上村出身の大真鶴関が見事幕内に昇進されました。
やまぶきホールにて激励会が行われ、沢山の方が関取の激励のため参加されました。

大真鶴関のますますのご活躍が楽しみです。

● 主な内容 ●

第3回定例村議会	2
防災協定締結	3
大真鶴関幕内昇進激励会	4
かわかみ満足ガイド	11
人権・同和シリーズ	12



広報かわかみ

平成18年7月10日発行

発行 奈良県川上村

編集 川上村広報編集委員会

〒639-3594 奈良県吉野郡川上村大字迫1335番地の7

TEL. 0746-52-0111

ホームページアドレス <http://www.vill.kawakami.nara.jp>

メールアドレス soumu@vill.nara-kawakami.lg.jp

川上宣言

一、私たち川上は、かけがえのない水がつくられる場に暮らすものとして、下流にはいつもきれいな水を流します。
 二、私たちが川上は、自然と一体となった産業を育て、山を水を守り、都市にはない豊かな生活を築きます。
 三、私たちが川上は、都市や平野部の人たちにも、川上の豊かな自然の価値にふれ、あつてもらえるような仕組みづくりに励みます。
 四、私たちが川上は、これから育つ子供たちが、自然の生命の躍動にすなおに感動できるような場を作ります。
 五、私たちが川上は、川上における自然とのつきあいが、地球環境に対する人類の働きかけの、すばらしい見本になるよう努めます。

平成18年 第3回 定例村議会

平成18年第3回定例村議会が6月12日召集されました。議長から議事日程の報告と、会議録署名議員の指名が行われた後、会期を6月12日の一日限りで決定。引き続き議案の審議が行われ、いずれも原案のとおり可決・承認されました。

おもな議案のあらましは次のとおりです。

○専決処分の承認を求めることについて

川上村税条例の改正では、個人の村民税にかかる非課税の範囲の改正で、この限度額を決める扶養親族の基礎額が8千円引き下げられました。

耐震改修促進税制が新しく創設されました。この制度は昭和57年1月以前の住宅について、一定の耐震改修工事をした場合、固定資産税を一定期間減額する制度です。

川上村国民健康保険税条例の改正では、介護保険料の限度額が年額8万円から9万円に引き上げら

れました。

また、高齢者控除の廃止や公的年金などの高齢者に該当する上乗せ控除の廃止による、一時的な増税現象に対する激変緩和措置として、18年度において新たに13万円の控除枠が追加されました。

○川上村税条例の一部改正について

たばこ税の税率について、たばこ1、000本につき「2、743円」のところを321円引き上げられ、7月1日から「3、064円」となります。このことによりたばこ1箱につき20円と30円引き上げられることとなります。

○職員の勤務時間、休暇等に関する条例の一部改正について

1日8時間勤務規定のなかで、特に子どもを養育する職員については、少子高齢化対策、子育て支援の趣旨から正規の勤務時間帯を越えて、1日8時間勤務することでの早出、遅出勤務が認められて

おりますが、今回この対象となる児童について、小学校を卒業するまでと範囲が拡大されました。

○川上村消防団員等公務災害補償条例の一部改正について

消防団員が消防、水防、救急業務に従事した時の万一の事故に対するの補償金の基礎額について「9、000円」から「8、800円」に改められました。

また、扶養親族がある場合の加算額も「450円」から「433円」に引き下げられました。

○川上村非常勤消防団員に係る退職報償金の支給に関する条例の一部改正について

班長から分団長までの消防団員で、10年から25年勤続の団員の退職報償金が各2千円引き上げられました。

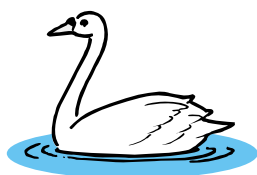

清流

川上村と私が生まれ育った吉野町とは隣同士ですが、訪れたことは意外に少ないと気付いたのが1年前です。もしかすると、まともに訪れたのは小学校の遠足の蜻蛉の滝だけで、あとは海水浴や温泉へ行くときに通ったくらいかもしれません。言い訳をすれば、つい村とは逆方向へ出てしまうからです。買い物をした、映画を見た、カラオケを歌いたい、遊びたい盛りの脳内には自然を楽しむという選択肢はありませんでした。そのため、4、5年前に案内していただいたとき、まず、あれ、変わった？という疑問符付きの感想が出てきてしまいました。

次は、え、近い？です。昔と今の私とは物理的にも感覚的にも受ける印象が違っていることを差し引いても、やはり違和感がありました。そして、それは国道169号線を南へ進むにつれ、疑問形ではなくなりました。

もう一つ、山々の色が濃いように感じました。山が国道から近い

奈良県建設業協会

吉野支部と

「防災協定」締結

6月21日(水)、(社)奈良県建設業協会吉野支部と川上村の間で、「大規模災害時における応急対策業務に関する協定」を締結しました。

この協定は、村内において地震、風水害などの自然災害等の発生、又は発生する恐れがある場合において、道路・河川・公共施設等の機能の確保、回復並びに村民の安全確保を建設業協会吉野支部の協力のもと、災害被害の拡大防止を



村長をかこんで(右)松本吉野支部長(左)中平川上地区長

目的としたものです。

これにより、災害が発生した場合、建設業協会吉野支部に協力要請を行い、川上地区の構成員が速やかに応急復旧等を実施する体制をとり、必要な建設資機材、人員等を提供することとなります。

郡中体結果

剣道、陸上で好成績!!

吉野郡中学校総合体育大会が6月10日、11日の二日間かけて開催されました。

日頃のクラブ活動での練習の成果を十分に発揮することができ、



剣道男子個人の部優勝の玉井君(上多古)



陸上男子1年1500m部優勝の福田君(東川)

剣道や陸上、野球など素晴らしい成績を修めることが出来ました。これからも練習を重ね、さらなる活躍を期待しております。

【剣道の部】

男子個人 優勝 玉井健次郎

女子個人 3位 松本尚樹

団体 3位 森内 苜

【陸上の部】

男子1年 1500m 優勝 福田良太

男子2・3年生 1500m 2位 福田 鳴

男子1・2・3年生 3000m 2位 福田良太

【野球の部】 3位

のか、木そのものの色が濃いのか、スギ・ヒノキという人工林が多いのか、それともただの錯覚なのか、理由はどうであれ、緑に囲まれていると心が和みます。常盤を基調に、萌木、草、苔、抹茶、裏葉、菊塵、木賊、青竹、秘、様々な緑の織りなす綾にうっとりさせられます。

ダムができたことできつと変わってしまったことは多く、これからは変わっていくと思います。それが良いか悪いかの判断は村の方々に任せるとして、私は今の様子を、知ることになりました。要するに、観光です。あっちも行きたい、こっちも行きたい、いえ、どちらかといえ、あれも食べたい、これも食べたい、まだまだ色気より食気、考えているばかりであり実行に移せていないことが玉に瑕ですが、ぼちぼち村内を回っています。

*常盤、秘は緑色の種類です。

*常盤色(ときわいろ)・・・常緑樹の色

*萌木色(もえぎいろ)・・・木の芽吹き

の色

*菊塵(きくじん)・・・灰色に近い黄緑

色

*秘色(ひそくいろ)・・・青磁の色

上西由恵

川上村初、奈良県で戦後二人目の快挙!

大真鶴関 幕内昇進

大相撲7月場所(名古屋)での幕内昇進を決めた川上村出身の大真鶴関(大前健司)が帰村し、やまぶきホールにて「大真鶴関幕内昇進激励会」を開催しました。

大真鶴関は先場所の5月場所(東京)で過去最高位である十両西筆頭で8勝7敗と勝ち越しました。

これにより関取の7月名古屋場所での新入幕が決定し、番付は西



クマタカがデザインされた化粧まわし

前頭16枚目となりました。

7月1日、やまぶきホールにて、大真鶴後援会主催の「大真鶴関幕内昇進激励会」が開催され、来賓の方や、後援会会員の方など約270名が参加され、盛大に行われました。

激励会の中で、後援会より関取へ化粧まわしと羽織紐が贈呈されました。化粧まわしには川上村に生息するクマタカが描かれており、羽織紐は珊瑚でできた鶴をあしらったものでした。

大真鶴関は「立派なものを頂き、ありがとうございます。幕内力士に恥じないよう親方の教えを守り頑張ります。」と挨拶され、昇進記念に、村のスポーツ少年団に野球、バレーのボール、剣道の竹刀をプレゼントしました。

2部の記念公演では、川上村さくら会、けはや相撲甚句会、桂文福さんが応援に駆けつけ、激励会を盛り上げていただきました。



昇進のお祝いに駆けつけてくださった桂文福さん、けはや相撲甚句会の皆さん



関取よりプレゼントを頂く子どもたち

全国一斉「子どもの人権110番」強化週間

いじめ・体罰・不登校・児童虐待など子どもの人権に関わる問題全般について、子どもの人権専門委員(人権擁護委員)および弁護士が下記のとおり無料・秘密厳守で相談に応じます。

日時: 8月28日(月)~9月3日(日) 8:30~18:30(土・日曜日) 10:00~17:00

全国一斉「子どもの人権110番」

TEL 0570-070-110(全国共通ナビダイヤル) 0742-23-5734(直通)

対象: 県内在住の児童及びその保護者

相談員: 奈良県人権擁護委員連合会子どもの人権専門委員(人権擁護委員)及び奈良弁護士会所属弁護士

申込み: 原則不要ですが、弁護士による相談(1人30分以内。9月2日、3日の両日午後1時~4時まで)を希望される場合は予約が必要です。予約は8月14日(月)から奈良地方法務局人権擁護課で受け付けますが、定員になり次第締め切らせていただきます。

問い合わせ: 奈良地方法務局人権擁護課(0742-23-5457)まで

川上村産吉野杉の情報を発信 「まるごと吉野杉フェア」

7月29日・30日開催

川上村は、古くから「吉野杉」の産地として名を馳せてきました。

しかしながら、20世紀は生活様式の変化に伴い、鉄筋コンクリートを中心とした建物や、外国産材を使った木造住宅が多く建てられてきました。

近年は、健康や環境にやさしい住空間を求める人たちが増え、自然思考の高まりとともに、身近にある国産材が見直されつつあります。

そこで、今回川上村の林業団体が中心となって、「まるごと吉野杉フェア」を開催する運びとなりました。

新しい住宅やリフォームを求める世代の方にもう一度、ブランド品である「川上産の吉野スギやヒノキ」の正しい情報を発信します。

開催当日は「森林（やま）のコンビニ」として、吉野杉の部材の展示や樽材づくりの実演、割り箸づくり、SGEC（森林認証）コーナー、そして吉野杉・ヒノキの製品（部材）を使った住まいの一部の展示として、「吉野杉空間」を演出します。また、有料の限定ツアーとして、吉野杉伐採ツアー、下多古村有林の見学、吉野川源流ツアーを実施します。

「まるごと吉野杉フェア」は日本の伝統である「木の文化」を継承し後世に伝えていくことはもちろん、川上村が目指す「水源地の村づくり」の一翼を担うために開催します。

（詳細はかわかみ満足ガイド）



やまぶき保育園児によるやまびこ太鼓

なくそう労働災害 「家族で取り組む 災害ゼロの村」

今年で11回目となる川上村労働災害防止大会が6月7日にやまぶきホールで行われました。

今年も、「危険をみつめて進める改善、高めよう職場の安全管理」をテーマに開催されました。

大会では、長期無事故者及び優良事業所が表彰を受けた後、大淀労働基準監督署労働基準監督官佐藤敏之氏を講師に招き、講演が行われました。

大会終了後、行われたアトラク



川上村さくら会代表の笹野さん

ションでは、やまぶき保育園児によりますお遊戯や太鼓の演奏、信号レディースによる手品、川上村さくら会さんによる歌の披露などこの大会を盛り上げてくださいました。

なお、表彰された方々は次のとおりです。（敬称略）

長期無事故者表彰

東谷製作所 仲平 久代

東谷製作所 鉄崎美榮子

山林労働組合 片石 金吾

優良事業所表彰

西本製箸所 西本 哲也

梶本事業所 梶本 修造

山峰建設(株) 志賀 正夫

● ● 図 ● 書 ● 館 ● コ ● ー ● ナ ● ー ● ●

今月号も引き続き雑誌の紹介をします。

川上村立図書館で、昨年度貸出が一番多かった雑誌は「オレンジページ」、次に「趣味の園芸」、「日経マネー」でした。ぜひご利用ください。

～雑誌名～

● サライ

大人の生活誌。「サライ」様々なジャンルの特集をしています

● 日経マネー

信頼できるマネー情報誌です！

● Newton

科学雑誌Newton

● ぱーぶる

奈良の最新情報を網羅した地域密着型の月刊タウン情報誌

● モノ・マガジン

創刊23年目！モノ情報誌の先駆者

● MOE

絵本とキャラクターなどビジュアル豊かな特集誌

● NHK趣味の園芸

「趣味の園芸」で綺麗な花を咲かせてみませんか？

● Number

様々なスポーツを対象とした総合誌

● 母の友

子どもに関わるすべての人へ《これからの子育て》を提案します

● Hanako West

関西の女性の生活オシャレ雑誌

● みんなの図書館

図書館問題研究会の機関誌

● MEN'S NON-NO

男性ファッション誌

● たくさんのふしぎ

子どもや、おとも楽しめる不思議の世界を取り上げた雑誌

● 天文ガイド

毎月の天文現象と、新製品のニュースをお伝えします。天体観測する時はこの雑誌で事前学習を！

● 婦人公論

女性の幸せを追求する婦人向けの雑誌

● 文藝春秋

幅広い人の発言で支持される総合誌

● 山と溪谷

山登りの話題と情報を満載した月刊誌



図書館カレンダー ～色のついている日が休館日です～

	日	月	火	水	木	金	土
7 月							1
	2	3	4	5	6	7	8
	9	10	11	12	13	14	15
	16	17	18	19	20	21	22
	23	24	25	26	27	28	29
	30	31					

	日	月	火	水	木	金	土
8 月			1	2	3	4	5
	6	7	8	9	10	11	12
	13	14	15	16	17	18	19
	20	21	22	23	24	25	26
	27	28	29	30	31		



股旅姿で登場の飯野さん

この催しは、川上村、吉野町、東吉野村の読み聞かせ会のボランティアグループで作られる「吉野



6月11日(日)川上総合センター

やまぶきホールにて、「おはなしカーニバル in よしの2006」が開催され、村内外から約270名の子どもや親子連れが参加されました。

子育てネットワークのほほんが主催となって開催しており、今年で4回目となります。今年のイベントには絵本「ねぎぼうずのあさたろう」でおなじみの飯野和好さんをゲストに招き、やまぶきホールでスライドを使用した読み語りがありました。股旅姿の飯野さんの歌あり蛇味線ありの読み語りに子どもはもちろん、お父さん、お母さんも絵本の世界に入り込んでいました。ほかに、人形劇や手品、絵本の即売会などたくさんイベントが開催され、親子で絵本に親しむことのできた一日となりました。



人形劇の西遊記に夢中!

国民健康保険税・介護保険料(第1期)、固定資産税(第2期)の納期限は7月31日です

国民健康保険税・介護保険料の納期は8期となっています。第1期分の納期限は、7月31日までです。また2期以降については、8月から毎月末日となりますので、納付忘れのないようご注意ください。(納め忘れのないように口座振替をご活用ください。)

国民健康保険税・介護保険料の納付書は7月中旬にお届けしますが、固定資産税については5月に送付しました納付書をご利用ください。(第1期に全納された方は納付の必要はありません。)

なお、国民健康保険は職場の健康保険と違って、加入・喪失等の届出はその世帯の世帯主が責任を持って届け出てください。この届出が遅れると、保険税をさかのぼって納めたり、医療費を全額負担することになります。また、国民健康保険の資格が喪失しているのに保険証を使用すると、後日、国民健康保険が負担した医療費分を返していただくこととなりますのでご注意ください。

不明な点がございましたら役場保健福祉課または総務課までお問合せください。

TEL 52-0111

ご存知ですか? 「食品表示110番」

不正・偽装表示等不審な食品表示110番専用直通ダイヤル

TEL 0742-23-1290

食品の表示は、消費者が食品を購入する上で、食品内容を正しく理解するために重要な情報源となっています。

奈良農政事務所では、消費者に軸足をおいた食品リスクコミュニケーションを推進するため、食品の不正・偽装表示等不審な情報や食品表示に関する素朴な疑問の情報窓口として、「食品表示110番直通専用ダイヤル」を開設し、消費者のみなさまからの情報提供の受け付けを行っています。

近畿農政局奈良農政事務所 TEL 0742-23-1283

こんにちは
保健師です

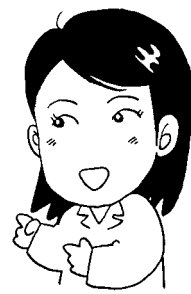

「健診を受けましょう。」

なぜ健診が大切なのでしょう？

- ① 自覚症状のないうちに病気を早期発見できる
 - ② 早期治療により病気が軽いうちに治せる
 - ③ 自分の健康状態を知り、悪い生活習慣を改めるきっかけになる
- などがあります。健康管理の第一歩は、定期的な健診からです。年に一度の健診を受けましょう。

○早期発見・早期治療

現代の病気、特に生活習慣病は急な症状が現れにくいものが多く、気づいた時には病気がかなり進んでいる状態で治療には長期間かかり、治りにくくなります。ですから、病気があれば早期発見し、治療を開始することが大きな意味を持ちます。そのため欠かせないの

が定期的な健診です。健康な身体と思っている今だからこそ、健診を受けましょう。

○ライフスタイルの見直しへ

健診は受けるだけではなく、健診結果をうまく生かすことも大切です。健診結果から現在の生活習慣、食習慣を振り返る事、健康の質をさらに高めるためにライフスタイルをもう一度見直すきっかけとしましょう。

私たちは身体の不調を感じると医療機関へ行きます。しかし、自覚症状がなく健康に自信があると自分の身体への配慮を欠き、無理を重ねてしまいます。この状態が長く続くと病気は気づかぬうちに深く静かに進行しているかもしれないのです。日本人の死亡原因に占める主な病気は、がん・心臓病・脳卒中などの生活習慣病が圧倒的に多いです。これらから身を守るため定期的に健診を受け自分の健康状態をつかんでおくことが大切です。



「世代間交流」

高齢者と中学生

6月13日、川上中学校にて、60歳以上のことぶき大学受講生と川上村の中学生による世代間交流会が行われました。

この世代間交流は平成12年から毎年開催されており、ことぶき大学健康講座「軽スポーツ」と、中学1年生の総合的な学習の時間の一環「高齢者との交流」の共同で開催されたものです。

この日、平成18年度川上村ことぶき大学の開講式が川上中学校の



よく狙いを定めて！



それ行け～

体育館で開催されました。開会式では教育長の講話のあと、生徒代表として福田良太くんから歓迎の言葉、ことぶき大学の山本尋敏代表から挨拶があり、その後続いて交流会が始まりました。

この交流会には、中学1年生12名とことぶき大学の受講生約20名が参加し、体育館で「シャッフルボード」、運動場では「グラウンドゴルフ」を行い、一緒に軽スポーツに会話にと楽しく交流を深めていました。



8月は電気使用 安全月間です 8月1日～31日

電気は、ムダなく安全につか
いましょう。8月は電気使用安
全月間です。これを機会に今一
度コンセント、コード照明器具
など住まいの電気器具の安全チェ
ックをしておきましょう。

経済産業省

“第56回 社会を明るくする 運動”

7月を社会を明るくする運動
強調月間とし、地域のみなさん
が主役です。

犯罪や非行のない明るい社会
を築く活動に積極的に組み
ましましょう。

川上村実施委員会

差別をなくす村民集会

第34回差別をなくす村民集会
を下記のとおり開催します。村
民のみなさんの多数のご参加を
お待ちしております。

日 時：7月12日（水）

受 付 午後1：00～

開 会 午後1：30

場 所：川上総合センター
やまぶきホール

問合せ：住民福祉課

TEL 52-0111

『児童家庭支援センターあすか』より お知らせ

「子育てに一人で悩んでいませんか…」

センターあすかでは、18歳未満のお子さんに関
するご相談を、電話・来所・訪問・Fax・Eメー
ル等の方法にてお受けし、専門のスタッフが解決
に向けてのお手伝いをします。ご相談いただいた
内容は守秘されます。お気軽にご相談ください。
(相談無料)

児童家庭支援センターあすか

TEL：0744-44-5800 Fax：0744-44-5811

E-mail：asuka-ga@gaea.ocn.ne.jp

自衛官採用説明会の案内

◆五條市自治会館

日時：7月25日・26日

午前10：00～午後4：00

◆御所市アザレアホール

日時：7月28日（金）

午後1：00～午後4：00

◆内容：各種試験種目の説明及び入隊後の生活等
説明いたします。気軽にお越しください。

◆お問い合わせ

自衛隊五條募集事務所

TEL 0747-22-3789

～花火・火遊びによる火災の防止～

夏の楽しみ“花火”。子供たちにとって楽しみな季節となりました。

しかし、家族で気軽に楽しめる花火も正しく取り扱わないと火災になったり火傷をしたりするなどの
事故につながりかねません。夏の風物詩“花火”を楽しみ夏思い出とするためにも、次のことに十分
注意しましょう。

- ★広くて安全な場所を選ぶ！
- ★水バケツを用意する！
- ★子供だけで絶対に花火をさせない！
- ★花火は安全な場所に保管する！



親や周りの大人が、次のような点に注意を払いながら、子供に対しての火の恐ろしさや防火の知識に
ついて、年齢に応じた教育を行きましょう。

- ★火遊びをしているのを見かけたら注意する！
- ★子供だけでは火は取り扱わせない！
- ★子供だけを残して外出しない！
- ★火災の恐ろしさ・火の取り扱いについて教える！
- ★マッチやライターを子供の手の届くところに置かない！



吉野広域行政組合消防本部

～樹と水と人の共生・川上村の情報～

かわがみ満足ガイド

山の学校 達っちゃんクラブ

『清流 そうめん流し』

と き：8月19日（土）

参加費：大人1,500円・小人500円

定 員：30名

締切抽選：1ヶ月前

『大峯奥駈道2 五番関』

と き：9月2日（土）

参加費：大人1,000円・小人500円

定 員：30名

締切抽選：1ヶ月前

《山幸彦のもくもく館 TEL 0746-53-2929》

入之波温泉 五色湯

五色湯11周年記念 「星に願いをプラン」

宿泊のお客さん全員にサイコロをふってもらい出た特典をサービスします。

期 間：7月1日～31日

基本料金：お一人様¥12,600-（和室2名様ご利用の場合お一人様¥14,700-）

特典例

- ・11%引き
- ・貸切風呂1時間サービス
- ・川上特産のおみやげプレゼント

《入之波温泉五色湯 TEL 0746-54-0777》

まるごと吉野杉フェア

『五條・吉野魅惑体験フェスティバル』

7月29日・30日

主 催：川上の材（き）PR委員会

開催日：7月29日（土）・30日（日）

開催内容

I. 各ツアー

参加費：大人 1,500円（小学生以下無料）
日帰り温泉付

申込締切：7月20日

①伐採ツアー 29日・30日各日100名

②下多古村有林 29日 50名

③筏場～五色湯跡 30日 50名

II. 森林（やま）のコンビニ

場 所：役場前周辺

ブース：吉野杉・ヒノキの原木展示・チェーンソーアート・SGEC（森林認証）コーナー・樽材実演コーナー・箸作りコーナー・あまごのつかみ取りなど

《お問合せは 川上村役場 産業振興課

TEL 0746-52-0111》

森と水の源流館

もりみず探検隊

「とことん源流の川あそび」

と き：8月12日（土）

時 間：9：30～16：30

参加費：大人 3,000円（2,700円）
小中高 1,200円（1,000円）

定 員：20名

（ ）は源流人会価格

《森と水の源流館 TEL 0746-52-0888》

湯盛温泉 ホテル杉の湯

奥吉野滝めぐり第三弾!!

蜻蛉の滝めぐりと

『おすすめ！旬会席』7月5日～7月31日

あわび陶板焼付 14,000円（税・サ込）

『お待ちかね！鮎づくし』7月1日～7月31日

14,000円（税・サ込）

《ホテル杉の湯 TEL 0746-52-0006》

匠 の 聚（たくみのむら）

「夏休み親子体験教室」

▲おもしろキャラクター貯金箱づくり

●日 時：平成18年7月21日（金）～30日（日）
10：00～12：00

●定 員：15組30名

●参加費：1組3,000円（税込・材料費込）

▲飛び出す仕掛けカードを作ろう

●日 時：平成18年8月4日（金）～6日（日）
10：00～12：00

●定 員：10組20名

●参加費：1組2,500円（税込・材料費込）

▲楽しいワイヤーアート

●日 時：平成18年8月26日（土）～27日（日）
10：00～12：00

●定 員：10組20名

●参加費：1組3,000円（税込・材料費込）

詳細につきましては、匠の聚（たくみのむら）

までお問い合わせ下さい。

ふるさと市場 開催日

【7月】2日（日）・9日（日）・16日（日）
23日（日）・29日（土）・30日（日）

【8月】5日（土）・26日（土）・27日（日）

8：30～16：00 商工会前

届ける人権・同和教育シリーズ⑥1

あなたも私も、 そして隣の人

知ってください 見えない障害

「ハート・プラス」マークをご存知でしたか？

車いすをデザイン化した障害者マークは、すべての障害者の国際シンボルマークとして、駐車場や交通機関、公共の建物でよく見かけます。

この「ハート・プラス」マークは、身体障害者福祉法に定められた身体障害のうち、心臓、腎臓、呼吸器、直腸・膀胱、小腸と、ヒト免疫不全ウイルスによる免疫機能障害の六つを総称して「内部障害」といい、これらの障害をもつ人を「内部障害者」といわれています。

例えば、「スーパーなどで障害者用の駐車スペースに自動車を止めようとしたところ、警備員に注意された。」「疲れたので電車やバスなどの優先座席に座ると、周囲から冷たい目で見られた。」「など、内部障害者・内臓疾患者の人たちの願いは、外見には健康者と変らないため、誤解や差別を受けやすく、なかなか理解してもらえません。

そのため一般社会にこのような人々の存在を視覚的に示し、理解の第一歩とするため、内部障害をもっていることを示すものとしてつくられました。

青色をベースに白色で人間を浮き出しにし、人の胸の部分の中央に赤いハートとプラスをデザインで、身体内部を意味する「ハートマーク」に思いやりの心を「プラス」することを表しています。

マークの著作権は、「内部障害者・内臓疾患者の暮らしについて考えるハート・プラスの会」が所有していますが、ステッカー等の制作や販売はいっさい行っておらず、必要な人がいっさいでデザインをコピー、ステッカーなどをつくって使うシステムになっています。

病院や電車では、「携帯電話の電源を切ってください。」という放送が流れます。

携帯電話の電波は、心臓のペースメーカーに悪影響をあたえます。このことは多くの人に認知されているようです。

しかし問題は、理解しているにもかかわらず、携帯電話の電源を切らない人が多いということです。優先座席もそうです。特別にシー

トを設けなくても、席の譲り合いがごくごく自然にされる社会こそが、「やさしい社会、ぬくもりを感じあえる社会」なのです。

ハート・プラスの人たちも同じでしょう。このマークの人には配慮をと訴えておられるのです。

去年、開催された愛知万博で公的な場所として初めて「ハート・プラス」マークが掲示されました。また、各地の自治体や企業で内部障害を理解しようとする取り組みが徐々に広がっています。

街で、乗り物で見かけたら、さしてあなたはどう行動をしますか？「言われたから・・・」ではなく、「私たちの生きる姿として」の行動をおこしましょう。





川上俳句会

藤本安騎生選

特選 竹の秋さりげなく愚痴聞きるたる 中谷トクエ(上谷)

〔評〕さらさらと葉を散らす竹の季節に、愚痴る人の言葉を聞いて
いる作者。さりげなくが竹の葉の散るさまと響き、この
一句は俗を脱けている。

特選 送られしカーネーションを台に置く 古瀬 和子(大滝)

〔評〕母の日に贈られたカーネーションである。受けた作者は
「台」に置いて贈ってくれた人の心をしみじみ思っている
のである。台に思いは深い。

特選 浦と呼ぶ名残りの麓桐の花 阪本 蓉子(東川)

〔評〕海でなくても川にも浦と呼ばれる処がある。そこは舟や、
筏などが寄ったのである。桐の花が昔の賑いを思わすよう
に高々と咲いている。

佳作 梅の実につきし水滴ひかりけり 竹田サダ子(大滝)

蕨摘み腰にくひ込む籠の紐 柘 源次(東川)
芍薬の花が開きて今朝の庭 大西 悦子(北塩谷)
谷底に足湯作られ桐の花 住川 準典(武木)
朴の花あの下に訪ふお寺かな 新子谷生子(北和田)
畦塗りに山田一枚水光る 前田 景子(大滝)

入選 庭の木に鶯の声すきとほる 西山ミサ子(西河)

芍薬に傘をさせたき雨模様 新子モモヨ(東川)
光満つ新芽出そろふ茶山かな 辻井 清子(大滝)

地域ももっと元気に!

川上住まいるネットをはじめました!(空家バンク)

【川上住まいるネットって?】

村内の空家を有効活用するために登録していただき、村外から川上村に移り住みたい人に紹介する事業です。

【川上住まいるネットのねらいは?】

- ・空家を有効活用することによって、地域に『活気』が出ること。
- ・空家には雑草が生えたり、ゴミがたまりやすくなります。有効活用することによって地域を『綺麗』にすることにつながります。
- ・空家からの不審火、放火等の犯罪を抑えることにもつながり、地域に『安全』を与えることが出来ると思います。

【空家を借りたいひとは?】

- 川上住まいるネットに登録していただきます。
- 空家を借りることが出来る方は、村外の方のみです。
- 一年を通して川上村に居住することを条件とします。(例えば、夏だけ川上村で過す等、は対象外です。)

今回は、東川地区をモデル地区に選定して、空家調査を行いました。今後住まいるネットを充実するため、全村に空家バンク登録を進めて行きたいと考えています。

お問い合わせは企画財政課まで TEL 52-0111
HP <http://www.vill.kawakami.nara.jp>

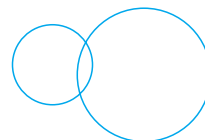

医学 **コーナ**

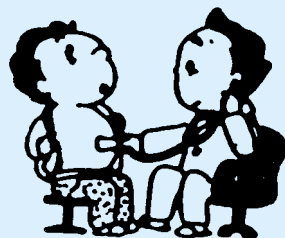

はいえんきゅうきん
肺炎球菌ワクチン

日本での死亡原因の第4位が肺炎で、特に高齢者に多く、その予防が大切になります。

肺炎球菌ワクチンは、肺炎の発病を予防するものとして、約20年前に開発されました。肺炎球菌ワクチンは、全ての肺炎の予防に有効というものではありません。

しかし、肺炎を引き起こす原因となる細菌のなかで、最も多くみられる肺炎球菌に効果があり、ワクチンによる予防が重要となります。

肺炎球菌に対する有効率は、70〜80%で、その効果は約5年間持続するといわれています。気管支喘息や肺気腫などの慢性肺疾患を有する人に、インフルエンザワクチンと肺炎球菌ワクチンの両方を接種することにより、入院を63%、死亡を81%減らすことができたという報告があります。

65歳以上の人、心不全などの心疾患、慢性肺疾患、腎不全、糖尿病、肝硬変の患者さん、脾臓を摘出した人には、特に肺炎球菌ワクチン接種をお勧めします。ワクチン接種に際しては、かかりつけの医師にご相談ください。

奈良県医師会

教職員の人事

○採用

川上小学校

中殿 栄子 (栄養士)

○退職

川上中学校

中西賀津子 (栄養士)

てんいち先生



(川上村人権・同和問題啓発活動推進本部)

かわがみの草花



フタバアオイ

山地の林下に生える多年草。アオイに似た葉が二枚つくことによりこの名がつけられた。花は根元にひっそり咲く

社会福祉協議会へ、次の方から善意が寄せられました(敬称略)

- 50万円 阪本登美子 (下多古) 亡夫の供養として
- 20万円 福本 勝 (武木) 亡母の供養として
- 20万円 福本 雅文 (瀬戸) 亡父の供養として

善意銀行へ、次の方から善意が寄せられました(敬称略)

- 10万円 鶴井 修一 (東川) 亡父の供養として

おくやみ (敬称略)

- 大前ミサエ (北和田) 6月11日 93歳

- 坂口 百枝 (西河) 6月30日 84歳

消費生活相談

日時：毎週火曜日 13:00~16:00
場所：吉野町役場 (7月~9月)
問合せ：吉野町役場 町民税務課
TEL 0746-32-3081

村の人口

7月1日現在	
人口総数	2,198人 (-4人)
男	1,048人 (-0人)
女	1,150人 (-4人)
世帯数	1,003世帯 (-1世帯)
6月中の異動	
転入	6人
転出	8人
出生	1人
死亡	3人

印刷 東洋印刷(株)