



労働災害防止大会のひとコマ

今年も労働災害防止大会で、やまぶき保育園児の可愛らしいお遊戯や、力強いやまびこ太鼓が披露されました。

● 主な内容 ●

第3回定例村議会	2
川上住まいるネット	8
かわかみ満足ガイド	12
人権・同和シリーズ	15



広報かわかみ

平成19年7月10日発行

発行 奈良県川上村

編集 川上村広報編集委員会

〒639-3594 奈良県吉野郡川上村大字迫1335番地の7

TEL. 0746-52-0111

ホームページアドレス <http://www.vill.kawakami.nara.jp>

メールアドレス soumu@vill.nara-kawakami.lg.jp

川上宣言

一、私たち川上は都市や平野部の人たちにも、川上の豊かな自然の価値に触れ合ってもらえるような仕組みづくりに励みます。

(川上宣言は全部で5つの項目になります。)
(毎号1項目ずつ掲載していきます。)

平成19年 第3回 川上村議会定例会村議会

川上村議会定例会が6月8日に開会されました。上程された議案について審議され、いずれも原案どおり可決、承認されました。続いて、春増薫・塩谷章次議員から一般質問が行われました。上程された議案のあらまは次のとおりです。

◎川上村議会定例会が6月8日に開会されました。上程された議案について審議され、いずれも原案どおり可決、承認されました。

◎専決処分の承認を求めることについて

◎川上村税条例の一部を改正する条例

地方税法などの関連法の改正に伴い、条例整備を行うものが内容です。

◎川上村国民健康保険税条例の一部を改正する条例

国民健康保険税制度の改正に基づき、川上村国民健康保険税の負担上限を56万円に改めるものが内容です。

◎川上村消防団員等公務災害補償条例の一部を改正する条例

地方公務員災害補償制度との均衡に配慮しつつ、柔軟かつ素早い対応を可能とすることなどを目的に改正したものが内容です。

◎平成19年度川上村老人保健事業特別会計予算補正について

歳入歳出に59万7千円を追加し、予算総額をそれぞれ4億6689万7千円としました。社会保険診療報酬支払基金への返還金増がその内容です。

◎辺地総合整備計画の変更について

財政上、有利な借り入れのできる辺地対策事業債を充当する事業計画の変更について、議会の議決を得たものです。簡易水道施設の改良工事の追加変更がその内容です。

◎繰越明許費繰越計算書について
平成20年度から始まる後期高齢者医療制度に向けた介護保険システム改修事業費について、本年度予算に繰り越す計算書を報告したものです。

◎大滝ダムの早期完成を求める意見書

平成15年に試験湛水による白屋地区の亀裂が発生し、移転補償、地すべり対策工事が速やかに行われるように、優先的な予算配分を求める意見書を採択しました。

◎森林整備、林業・林産業の振興に関する意見書

世界的に問題となっている地球温暖化の原因となるのが二酸化炭素などの温室効果ガスです。森林はその温室効果ガスを吸収する効果が実証されており、地球環境を守るためにも、森林整備に対する国の支援を求める意見書を採択しました。

市町村行政改善検討委員会が開催される

6月12日に奈良県主催の第1回市町村行政改善検討委員会が本村で開催されました。

検討委員会では国土交通省の重田課長の講演の後、荒井知事と吉野郡町村長の意見交換会が役場で行われました。意見交換会では、総じて「安全・快適な道路整備が必要」と各町村町から意見がありました。

また、大谷村長からは、水源地の村づくりとして、村が購入した原生林やその保全への取り組みについて発言し、放置林の減少や間伐材の利用のために、約2m幅の林業作業道開設への県の支援について訴えました。

役場職員の人事(敬称略)

○採用(7月1日付)

住民福祉課 保健師

浦南 茜

○退職(6月30日付)

山本多実恵(住民福祉課)



山の学校 達ちゃんクラブが 今年で10周年

達ちゃんクラブは今年で10周年を迎えます。

平成10年4月を第1回に、幼児からお年寄りまで親しまれて、ここまで来ることができました。また、いつもご協力をいただいている方々には、感謝申し上げます。

今年、10周年を記念して

『特大そうめん流し』

『記念植樹&ごくまき』

を8月、11月に計画しています。多くの参加を期待して、募集定員も拡大して100名!

現在、大募集中です。

最近では、本村でも珍しくなった遊びや食事に、思い出を重ねてみてはいかがでしょうか。



次第に手際がよくなりました

6月9日は、場所を匠の聚(東川)に代えて、『ちまきづくり』でした。ちびっ子も含めて、総勢33名が挑戦しました。

村内でも珍しくなった手作りの『ちまき』に『でんがら』を作りました。最初、苦戦していた参加者も、暫くすると、手際よくあせを巻き、シュロでキュキュッと仕上げていました。

その間、ちびっ子はシュロの枝でチャンバラをしたり、木工細工、朴の葉のお面をつけたりして、遊んでいました。

お昼は『ちまき』と用意してくれた柿の葉寿司やフキなどを美味しくいただきました。

次回の予定

8月18日(土)

『10周年記念①』

特大そうめん流し

費用

2,000円(大人)

1,000円(小人)

500円(幼児)

【問い合わせ先】

もくもく館 TEL 53-2929



左奥：ちまき、左手前：柿の葉寿司、右：でんがら



何を作ろうかな～

「水源地の森」 環境調査



森と水の源流館ではどのような事に取り組んでいるのでしょうか。宮の平地区にある館内の映像や展示については、多くの方がご存じだと思います。今回は、あまり知られていないと思われる、森と水の源流館の館外の取り組みについてご紹介します。



ヤマビル対策は念には念を

大台ヶ原の西部（西大台）に今年秋から入山規制が行われることを皆さんはご存じですか。全国でも初めての取り組みになるらしく、全国的な注目を浴びています。この規制は入山者が比較的少なく、良質な状況で残されている自然環境の保全強化が目的になります。しかし、それに先駆けて村が所有する水源地の森では、森と水の源流館ができた5年前から同様の取り組みが行われ、森と水の源流館のイベントなどに参加しなければ、原則入山することはできません。

今回、6月2日～3日に実施された「実生」樹々の赤ちゃんの調査に同行しました。調査は森と水の源流館から木村さん、植物の専門家やボランティアの調査員をあわせて6名で行なわれました。鹿よけの防護柵の内外について、無作為に設定した調査区画（1m×1m）に発芽している草木の種類や数を調査します。この調査は今年で4年目になるそうです。ヤマビル対策を念入りに行い、9時30分頃から山へ登り始めました。

樹木や草花、野鳥など、専門的



白いユウレイのようなギンリョウソウ

な話を交えながら、興味深く歩きました。途中、多くのギンリョウソウを見かけました。

ギンリョウソウは腐生植物と呼ばれ、太陽の光を利用した光合成を行いません。木の根っこに共生する菌類が、土中の腐葉土などを分解して、作った栄養を分けてもらっているそうです。

鹿の食害か否かは、専門家のなかでも意見が割れるところのようですが、原因は別としても防護柵の内外では植物の発芽状況は大きく異なっていました。

防護柵内の調査地では、トガサワラ、モミ、ツガ、コハウチワカエデなど植生が豊かになるように感じました。場所によっては、ナガバモミジイチゴなどのトゲを持つ植物が茂り、調査区の目印を探すことも困難なぐらいまでに茂っ



「実生」^{みしょう} 樹々の赤ちゃんの調査の様子(左・上)

ている地域もありました。その地域は防護柵を設置してから、1年で繁茂したそうです。人にとっては苦手な植物も、鹿にとっては大好物だそうで、防護柵の外では見当たりません。

防護柵外では、確認される若い樹木も少なく、ミヤマシキミヤバ

下層植生調査は今年で4年目です。毎年6月と9月に、源流人会員の皆さんの協力によって続けられています。

昨今、色々な場面で「環境が変わった」という言葉を耳にします。「吉野川源流―水源地の森」は原生林といわれる人の手が加わって



今回、案内いただいた森と水の源流館 木村さん

イケイソウなどの毒性のある植物が目立つように感じました。彼らが熱心な調査を切り上げて、駐車場に戻ったのは日が陰りはじめた、18時のことです。

水源地の森の現状を理解する取り組みは、大変な現地調査が支えているのだと体感した1日でした。



険しい登山道もご注意ください

いない貴重な森です。日本の森に占める原生林の割合はわずか？・4%しかありません。

教科書では「安定して姿を変えない森」なのですが、近年、下草(専門的に言うところ下層植生)が無くなっていくという現象が起こっています。その結果、原生林内での地滑りなど、本来は、あり得ないと思われていたことが起こっています。下草の現象については色々な原因が予想されていますが、その中でも一般的に言われている『ニホンジカの食害が影響しているのかどうか?』まずはそこに絞って調査を続けています。植物のことですので、結果がすぐに出てくるものではありませんが、それでもニホンジカが影響していると思わざるを得ないデータが蓄積してきました。

このような成果も会として、継続的な取り組みが会員の皆さんの

中で行われてきた証だと思えます。川上村だけではなく、日本の大切な宝物であるこの森を守り、後世にこのままの形でバトンしていくためには専門家、地元、それから関心を寄せる多くの人々の連携が必要です。その橋渡しとなる場所として、「源流人会」で交流を図っていただけると考えています。

村民の皆さまにも是非、ご参加いただけたらと思います。ご支援とご協力を、よろしく願っています。

源流人会の会員を募集しています。

川が大好き!
森と水のヒミツを知りたい!
生きものたちが気になる!
源流が愛しい!
川上村が好き!

な方に入会をお願いしています。どうぞ、お気軽にお問い合わせください。

【問い合わせ先】

森と水の源流館 Ⅷ 52-0888



人数が増えたので今年から人形劇もやまぶきホールで上演しました

第5回おはなしカーニバル

inよしの

今年で5回目となる「おはなしカーニバル inよしの」が、6月17日に総合センターやまぶきホールで開催されました。

本村や東吉野村、吉野町のボランティアで組織する「吉野子育てネットワークのほほん」が、型破りな人形劇の「猛烈トホホ団」をゲストに迎えての開催でした。

本村の「おはなしの会 雫」や「子どもの城 文庫らびゅた」「おはなしらんどカンブリア」がそれぞれ人形劇を演じました。

また、東吉野村や吉野町の子どもたちのKID'S DANCE (ダンス)、森と水の源流館のワー

クショップ (木工細工) などが行われました。
今回は300名を超える参加となり、やまぶきホールは大きな笑いと熱気に包まれていました。



おはなしの会 雫 の人形劇

労働災害防止大会

〜家庭で取り組む災害ゼロの村〜

6月7日に川上総合センターやまぶきホールで、200名余りが集い、労働災害防止大会が開催されました。

本年4月に大きな労働災害が村内であり、改めて労働災害防止への呼びかけが行われました。大淀労働基準監督署長から来賓挨拶の後、長期無事故者2名、優良事業所4事業所に表彰が行われました。また、フリーアナウンサー羽川



労働災害防止大会の表彰の様子

秀樹さんから、テレビの裏側などの興味深い内容も踏まえ、講演がありました。講演では、言葉で正確に考えを伝える難しさ、ちょっとした言い回しで受け取る印象、人のやる気が変わる事などを、わかりやすく聞かせてもらいました。

その後、やまぶき保育園児によるお遊戯や、やまびこ太鼓の演奏などのアトラクションが披露され、和やかな雰囲気の中、大会が閉会しました。



羽川秀樹さんの「言葉は魔物・宝物」についての講演

みんなの花いっぱい運動

今年も商工会女性部の皆さんが、土を手には、役場周辺に花のにぎわいを演出してくれました。

花いっぱい運動は「社会を美しく、明るく、住みよくする環境美化運動」で、単に花を増やすことが目的ではありません。花の美しさをおとした心の運動です。

皆さんも、この運動にご理解とご協力をお願いします。



全部で98個のプランターがありました

お花の好きな子集まれ！やまぶき子どもいけばな教室

(伝統文化子ども教室事業)

かわいい、お花をいけてみませんか？

子どもの頃から『いけばな』に親しむことで、花の美しさ、優しい心を育み、豊かな感受性が育つそうです。男の子も女の子も、この機会に日本の『いけばな』を体験してください。

多数のご参加お待ちしております。

「伝統文化子ども教室事業」は、文化庁からの委託を受けた財団法人伝統文化活性化国民協会の事業で、受講料は無料です。(ただし、1回につき花代1,000円は受講者負担)

- 講師** 山本明豊 (小原流研修士一級家元教授)
- 受講対象者** 幼児～中学校3年生 (できる限り全10回受講可能な者)
ただし、幼児は保護者が付き添って受講してください。
- 受講定員** 30名 (申込み多数の場合50名まで可)
- 受講回数** 10回 (毎週水曜日 14:30～16:00)
- 申込先** 川上村教育委員会事務局 TEL 52-0144 / FAX 52-0240
- 申込締切** 平成19年8月31日(金)まで
- 場所** 総合センターやまぶきホール (2F 研修室)



教室の予定

第1回	9月12日(水)	14:30～16:00	小原流花意匠 (かたちのきほん)
第2回	9月26日(水)	〃	小原流花意匠 (かたちのきほん)
第3回	10月17日(水)	〃	小原流花意匠 (かたちのきほん)
第4回	10月31日(水)	〃	小原流花意匠 (かたちのてんかい)
第5回	11月14日(水)	〃	小原流花意匠 (かたちのてんかい)
第6回	11月28日(水)	〃	小原流花意匠 (かたちのてんかい)
第7回	12月5日(水)	〃	クリスマスのお花
第8回	12月19日(水)	〃	お正月に飾るお花
第9回	1月16日(水)	〃	小原流花意匠 (かたちのてんかい)
第10回	1月23日(水)	〃	グループで作品をつくる

主催 財団法人伝統文化活性化国民協会 / **後援** 川上村教育委員会・財小原流檀原支部

クリーンキャンペーン

毎年、村民の皆さんにご協力をいただき、クリーンキャンペーンを実施しています。

今年は6月3日の小雨がまじる悪天候でしたが、村内一斉に実施されました。

村内の道路周辺で、空き缶や空きビンなどを拾っていただき、とてもキレイになりました。



ご協力、ありがとうございました



地域をもっと元気に！ 川上住まいるネット(空家バンク)

村内の空家を有効に活用するために登録していただき、村外から本村に移り住みたい人に紹介する取り組みです。新たに村民となられた方に、川上村での体験について、お話を聞きました。

お名前：坂本亜也子さん タイトル：『運命！』

●川上村への移住を決定した理由

自然・素敵な物件との出会い、素敵な方達との出会い。
自分の長年、やりたいと思っていた事ができる気がしたから。(色々)

●川上村に来て良かった事。

とにかく自然に囲まれているだけで幸せ。
私もチャコ(猫)も心が穏やかになった。都会に居たときは、騒音、車の排気ガス、振動、人ごみ、混雑などにイライラしていたから、それらを我慢しなくてよくなった。



坂本亜也子さん(東川)

●川上村での一日スケジュール

今までは掃除三昧(主に家の中、掃除魔だから)
これからは、週2日村内で働かせてもらえるところが見つかったので、それ以外の日はボチボチ掃除と念願の畑仕事！まずは草むしりだあー。
野菜づくり、花壇づくりは初体験なので、とにかく近所の人に聞きまくる。
今は、頂いた玉ねぎと勝手に生えているニラを食べていますが、野菜欠乏症になりそうなので、1日も早く自分の作った野菜が食べたい。
(できれば果物も食べたい) ※無農薬でつくるんだ。

●今後移住を計画されている方に先輩からのアドバイス

私は平成19年5月17日に、川上村へ移住して来たばかりなので、アドバイスできる身の上ではないけれど。
地元の方達と仲良くなり、生活の事も、虫の事、様々なことを聞くと生活しやすくなるし、色々なことに対処しやすくなると思います。
この前、ムカデ(大)を素足で踏んづけてしまったけれど、地元の方のアドバイスやサバイバルな話を聞いているうちに、随分とムカデに慣れることができました。
今では、ほうきとチリとりでサッサッサーです。(笑)

花火・火遊びによる火災の防止

夏の夜の楽しみ花火。子供たちにとって楽しみな季節となりました。夏の風物詩花火を楽しめる夏の思い出とするためにも次のことに十分注意しましょう。

- 1 広くて安全な場所を選ぶ。
- 2 風の強い時は、花火をしない。
- 3 水バケツを用意する。
- 4 子供だけで絶対に花火をさせない。
- 5 花火は安全な場所に保管する。



子供の火遊びによる火災は、大人がいない時や人目につきにくい場所で発生することが多く、このために火災の発見が遅れ初期消火が困難になり、火災が大きくなることがあります。これら火遊びによる出火件数を発火源別に見ると、ライターによるものが多く、ついでマッチ、花火等になっています。

親や周りの大人が、注意を払いながら、子供に対して“火の恐ろしさ”や“防火の知識”について、年齢に応じた教育を行いましょう。

吉野広域行政組合消防本部

おじいちゃん・おばあちゃんと一緒に

やまぶき保育園児18人が社会福祉協議会のデイサービス（通所介護事業所）を訪問して、お遊戯の披露や肩たたきなどの触れ合いを持ちました。

本村でも核家族化が進み、子ども、親、おじいちゃん・おばあちゃんたちの三世代が同居している家庭が減少しています。そのため、保育園や小・中学校では、世代間の交流事業に取り組んでいます。園児にとっても、デイサービスに参加している高齢者にとっても、良い刺激になったと思います。



タントントンお肩を叩きましょう



はじめての田植え

みんなで米作りに挑戦

今年から、やまぶき保育園の園庭の一角で田植えを始めました。

保育園では、栽培を通じて自然の恵みを知るとともに、食に関する様々な知識を楽しみながら、身につける食育を目指しています。今年度はその一環として、米作りを行うことになりました。

園児たちは歓声を上げながら、泥んこになって「土作り」や「苗の植え付け」を行いました。今回、植え付けを行ったのは、もち米の苗です。収穫したもち米は、みんなでお餅にして食べる予定です。園児は、見慣れない苗に興味津々でした。苗が丈夫に大きく育ち、頭を垂れる秋の収穫が楽しみです。

清流

先日、通勤の帰り。ふとした出会いで大きなオートバイに乗った青年と知り合う。「おじさん、乗ってみませんか？」と笑顔に誘われる。「しっかり、つかまって」と言う、大きなエンジンの音が勇ましく、風を切り、大迫ダムから山道を一周。久しぶりに爽快な気分。休憩の時、色々な話の中、自分みつけの旅の途中だと青年が言う。「颯爽と 単車にまたぐ 日焼け顔」

「おじさん、夢はありましたか？」
「夢・・・」

「夢は実現できましたか？」
私は、この大自然に恵まれた川上村で生まれ育ったが、美しいこの景色にも気づかず、また夢も持つ余裕さえなかったような気がする。私が子どもの頃は、まだ戦後で生活は貧しく、その日の食べ物、着るものに大変苦労した。また、この時代は、他の家も子どもが多く、朝早くから村中に、にぎやかに聞こえていたように思う。家から一時間以上歩いて本校に通学し、給食もなく、夕暮れ腹をすかし、野いちごを食べば空腹をしのぎ、急いで家に帰らなければならなかった。その頃の子どものには、家事がたくさんあり、春には山菜摘み、

秋には栃の実拾いなど。ご飯や風呂の焚き木を山で拾い、新学期には教科書を買ったためワサビを摘み、売りに行ったら良かったあの頃・・・今も忘れることなき思い出である。今でもその頃を、共に過ごした友に会おうと、いつまでも話がつきない。

『思い出を 友と語りて 夜の秋』

時が過ぎ、時代が変わり、村も変わりつつあるが、私の家から見える景色は、昔の面影を残しつつ、見渡す限り山、山の中で、大自然に囲まれて杉、檜の木が雨風に負けず、たくましく育っている。

『いけども いけども 杉山続き 杉や川上 吉野杉』

春は、山桜、こぶし、山つつじ、石楠花。夏は、かぶと虫、蛍が飛び、秋には、もみじに、山々が美しく紅葉し、冬は雪景色と四季折々の楽しみがある。

最近、旧熊野街道を歩いている人たちを時々見かける。大峰山に登る人、近くにある滝を見に行く人、橋将監の墓、天誅窟を訪ねてくる人。川上村は、歴史のある村でもある。

私は、今この恵まれた大自然のよき故郷をゆったり味わい、時代を振り返りながら、あの青年との出会いに感謝している。
『過ぎし日と 人の流れの 野ばら見ゆ』



アルバート・ロト (ピアノ) と水谷川優子 (チェロ)

アルバート・ロトと 水谷川優子の デュオ・コンサート

6月3日に川上総合センターやまぶきホールでコンサートが催され、多くの聴衆が集まりました。

水谷川優子さんの司会により、コンサートは進められ、「歓びの歌（交響曲第9番）」を最初に、およそ2時間にわたり素晴らしい演奏が行われました。

そして、川上村の山や川に感銘を受けたアルバート・ロトさんにより、予定していた曲目の変更が行われ、「水と高くそびえる山々」を曲に表現するグリークの「朝」が奏でられました。

また、今回のコンサートではア



右側から山本ひかりちゃん (迫)、山本夏希ちゃん (西河)、井澤明利ちゃん (大淀町)

思うとワクワクする。「みんなに聞いてもらうのが楽しい。」などの感想も聞かせて貰いました。彼女らにとっては、世界的に有名なピアニストとふれあえる、思い出に残る素晴らしい体験になったことだと思えます。

ルバート・ロトさんと子どもたちが一緒にピアノ演奏を行いました。アルバート・ロトさんの演奏はみんな緊張していたようですが、「ひとりの時とは何かが違う。」となりにすごい人が座っていると

こんにちは 保健師です

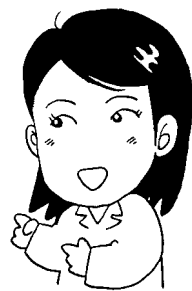

健康管理の第一歩は、定期的な健診から

年に一度の健康診断を受けていますか？

「自分のからだの不調は自分が一番よくわかる」と考えがちですが、がんや心臓病などの生活習慣病は、初期の自覚症状がほとんどなく、健診を受けてはじめて気付くことも少なくありません。健診をなぜ受けなければならぬのか…理由は3つあります。

①病気の早期発見・早期治療

「健康だ」と思っている、知らない間に病気が進行していることもあります。「手遅れ」などというのではないように早めに見つけ、早めに手を打つ、これが肝心

です。

②病気の予防

健診で病気になりそうな傾向を見つけて、病気にならないように生活を改善する。この段階なら、あなた自身の工夫と努力で病気を防げます。

③健康づくりに役立てる

健診で健康状態が把握できたら、あなたに適した運動や食事を生活の中に取り入れて、積極的に健康づくりに励みましょう。

生活習慣病から身を守るには、まずよい生活習慣を送ること、健診を受けて病気の早期発見・早期治療に努め、健診結果を健康づくりに活かしていくことが大切です。積極的に健診を受けて、自分の健康を守りましょう。

「健診を上手に活かすためのポイント」

- ・年1回は必ず健診を受ける
- ・精密検査が必要なら必ず受診
- ・健診結果の記録は大切に保管する

男性の料理教室

健康づくり応援教室に続き、男性の料理教室が開催されました。食生活改善推進員の皆さんの主催で、男性6名の参加がありました。

今回は、だし巻卵、ニラとシメジのおひたし、鯖のみそ煮、豚汁に挑戦です。戸惑いながらも奮闘し、試食では美味しくいただきました。

「味が薄く感じる」「いや、まだ濃いぞ!!」と意見が飛び交うなか、「今日の味付けが、私にはピッタリと来る。家でも、こんな感じに出来たら良いな」という意見も飛び出しました。

今年度は秋に、もう一回開催する予定です。

【問い合わせ先】

役場住民福祉課 Ⅷ 5 2 - 0 1 1 1



お店で出せそうな出来ばえも

総合検診のお知らせ

来る9月10日～12日までの3日間、川上診療所にて総合検診を実施します。

最近では、川上村でも、食生活や運動習慣などを原因とする高血圧や高脂血症などの生活習慣病が増加しています。この機会に、検診を受診して、自らの健康状態の見直しを行いましょう。

受診希望の方は、世帯ごとに郵送した申込書に、必要項目を記入のうえ、各大字区長または役場住民福祉課まで提出して下さい。

1. 検診内容及び対象者（受診申込書の年齢は平成20年3月31日現在で計算しています。）

- ①基本検診 (40歳以上男女) …身体測定、検尿、血圧、心電図、血液検査20項目、診察
- ②大腸がん検診 (40歳以上男女) …検便（2回分）で潜血反応
- ③肺がん検診 (40歳以上男女) …胸部レントゲン（ハイリスク者に喀痰検査）
- ④結核検診 (65歳以上男女) …胸部レントゲン
- ⑤乳がん検診 (30歳以上女性) …<30歳～39歳> 専門医による乳房視触診
<40歳以上> 専門医による乳房視触診、乳房レントゲン
- ⑥子宮頸部がん検診 (20歳以上女性) …専門医による細胞診および内診
- ⑦ミニ基本検診 (18～39歳男女) …身体測定、検尿、血圧、血液検査3項目、診察
- ⑧肝炎検査 (40歳以上男女) …採血（基本検診と一緒に採血します）

注) 問診は各検診ごとにあります。

2. 申し込み方法

7月20日までに区長宅へ検診申込書を届けていただくか、7月27日までに役場住民福祉課に届けてください。

3. 申し込み受付

検診申込書により、大字ごとに受診日を振り分けた後『検診受診のお知らせ』と『問診票』を8月末までに郵送します。問診票は自宅で記入して検診当日にご持参ください。

4. 注意事項

- ※職場検診、村の42歳検診、治療中の病院で検査を受けている場合などは、同じ種類の検査が村の総合検診項目と重複しないようお願いします。
- ※総合検診は、予約制です。この機会に必ずお申し込みください。
- ※混乱や間違いを避けるため、電話でのお申し込みはご遠慮下さい。
- ※前年度までに肝炎ウイルス検診を受診された方は、今年度受診できません。
- ※結核検診は65歳以上になります。
- ※乳がん検診は2年に1回の受診となり、前年度受診された方は今年度受診できません。30歳～39歳は乳房視触診のみ、40歳以上の方は乳房視触診、乳房レントゲン検査があります。
- ※子宮がん検診は2年に1回の受診となり、前年度受診した方は今年度受診できません。

【問い合わせ先】 役場住民福祉課 Ⅷ 5 2 - 0 1 1 1

～樹と水と人の共生・川上村の情報～

かわがみ満足ガイド

教育委員会

●西浦達雄☆コンサート

青春バラードのカリスマ！

甲子園の道オープニングテーマや川上小学校校歌の作曲者でもあります。

と き：平成19年7月29日（日）

ばしょ：やまぶきホール

開場14：30／開演15：00

入場料：前売り 一般 1,000円
小中学生 500円
当日券 一般 1,500円
小中学生 500円

《教育委員会事務局 TEL 0746-52-0144》

森と水の源流館

■もりみず探検隊「源流の魚とり入門」

と き：平成19年8月11日（土）

9：30～16：30

定員：20名

参加費：大人 3,500円
小中高 1,700円

《森と水の源流館 TEL 0746-52-0888》



入之波温泉 五色湯

●7月限定プラン

～奥吉野かわがみの温泉三昧～

“杉の湯・五色湯に泊まる旅”

と き：平成19年7月1日～7月31日

（但し、土・日・祝日は除く）

2泊5食送迎付 24,000円～

川上村の2つの源泉と旬のお料理を、全行程送迎付で、心ゆくまでごゆっくりとお楽しみください。

《入之波温泉 五色湯 TEL 0746-54-0777》

山の学校達っちゃんクラブ

★10周年記念①特大そうめん流し

と き：平成19年8月18日（土）

定員：100名

参加費：大人 2,000円
小人 1,000円
幼児 500円

抽選締切：1ヶ月前

《山幸彦のもくもく館 TEL 0746-53-2929》

ふるさと市場 開催日

【7月】1・8・15・22・29日

【8月】4・25・26日

8：30～16：00 商工会前

《役場地域振興課 TEL 0746-52-0111》

川上村内の風景・行事・自然・歴史などいろんな情報を日替わりで発信しています。
是非ご覧になって下さいね！

QRコードを読み取って
携帯電話で「かわがみブログ」にアクセスしよう！
<http://blog.livedoor.jp/kawakamimura/>



● ● 図 ● 書 ● 館 ● コ ● ー ● ナ ● ー ● ●

梅雨も終わりに近づき、夏本番まであと少しです。

夏休み・・・といえば祭り・花火・旅行などなど楽しいことがたくさん待っています。でも、やっぱり宿題やレポートが気になりますね。そんな時は涼しい図書館を利用してください。課題図書もそろえています。

～図書の紹介～



『海の工作図鑑』 岩藤しおい

貝がら、海草、石、流木、ビーチグラスなど、砂浜で集められるものを材料にして、楽しく工作しましょう。貝がらの人形やアクセサリー、海草おし花、砂絵などの作り方を紹介、野山の草花を使った工作も収録しています。



『台風と竜巻のつきゅう』 かこさとし

びゅうびゅうとすごい風の台風と、海や海上にあるものをどんどん巻き上げる竜巻。台風と竜巻はどのようにして、起こるのでしょうか？ さあ、台風と竜巻の追跡に出発！



『こどもの工作全書 既刊誌人気作品掲載集』

アイデアいっぱいの工作を200点掲載。男の子も女の子も楽しめる作品が盛りだくさん。夏休みの自由工作にもぴったり。くわしい作り方と遊び方の解説も充実しています。既刊の『レディブティック』に掲載された作品を、厳選して再編集しています。

図書館カレンダー ～色のついている日が休館日です～

日	月	火	水	木	金	土
1	2	3	4	5	6	7
8	9	10	11	12	13	14
15	16	17	18	19	20	21
22	23	24	25	26	27	28
29	30	31				

日	月	火	水	木	金	土
			1	2	3	4
5	6	7	8	9	10	11
12	13	14	15	16	17	18
19	20	21	22	23	24	25
26	27	28	29	30	31	

税関では、お預かりしている次の通貨・証券などをお返ししています

- ・終戦後、外地から引き上げてこられた方々が、上陸地の税関または海運局に預けられた通貨・証券など
- ・外地の終結地において、総領事館や日本人自治会などに預けられた通貨・証券などのうち、その後日本に返還されたもの

お心当たりの方は、税関へお問い合わせください。本人だけでなく、ご家族の方も問い合わせや返還請求をすることができます。

保管証券返還のご案内は、大阪税関ホームページでもご覧いただけます。

(<http://www.customs.go.jp/osaka>)

【問い合わせ先】

大阪税関 監視部取締総括部門

大阪市港区海岸通2-1-4

TEL 06-6576-3115

受付時間 9:00～17:00

(土、日、祝日を除く。)

メールアドレス koho@osaka-customs.go.jp

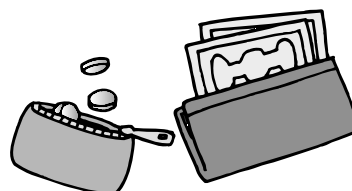

池田美咲貴さんが見事2種目入賞!

～第57回奈良県中学校陸上競技対校選手権大会～

6月2日～3日に橿原公苑陸上競技場で、奈良県中学校選手権大会が開催されました。この大会で池田美咲貴さん(川上中学校3年生)が800mで第2位、1500mで第3位と、見事に2種目で入賞を果たしました。特に800mでは、全国中学校選手権大会記録(2分18秒50)に迫る2分22秒11の好記録で準優勝です。

今後、彼女は全国通信陸上奈良県大会などに出場し、近畿大会、全国大会への切符を目指すことになります。

その他のスポーツの大会結果は次のとおりです。(敬称略)



池田美咲貴さん

吉野郡中学校総合体育大会

陸上の部

男子2、3年	1500m	1位	福田 良太
男子	3000m	1位	福田 良太
女子	800m	1位	池田美咲貴
女子	1500m	1位	池田美咲貴

剣道の部 女子個人 2位 森内 菫

吉野郡春季体育大会

ソフトボールの部 3位 川上キットジョーズ

剣道の部

(小学生団体の部)	準優勝	川上源流館
(小学生低学年の部)	準優勝	脇田 涼介
(中学生女子の部)	準優勝	森内 菫
(一般男子の部)	第3位	脇田 晃司

第19回奈良県スポーツ少年団軟式野球親善競技大会

ベスト8進出 川上ビッグボーイズ

第38回奈良県スポーツ少年団バレーボール親善競技大会

ブロック優勝(近畿大会出場決定)
国栖フェアリーズ*

*川上村(旧川上ドリマークラブ)と吉野町の混成チーム

腸の検査や血液検査で異常がないのに、腹痛とともに下痢や便秘などの便通異常が続く病気です。腹痛は、右あるいは左のわき腹から下腹部にかけて起こり、ほとんどの場合、便やガスを出すと痛みが消えます。

便通異常には①下痢、②便秘のほか、③下痢と便秘を繰り返すという3つのタイプがあります。通常、食欲は普通で体重減少はみられません。

腸の動きは、交感神経および副交感神経の自律神経にコントロールされていますが、ストレスなどによりこのバランスがくずれると、腸の動きが活発になったり、ゆっくりになったりして、下痢や便秘が起こります。

過敏性腸症候群

医学コーナー

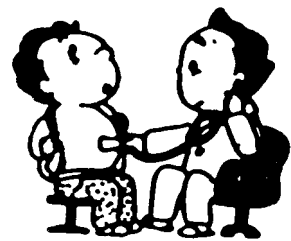

まず、規則正しい生活を心がけ、排便習慣を整えます。また、運動などによりストレスを解消するようによします。

腹痛や便通異常が長く続く場合や、便に血液が混ざったり体重が減少したりすることがあれば、一度かかりつけ医にご相談ください。

奈良県医師会

第35回「差別をなくす村民集会」開催

とき 7月19日(木)

受付 13:00～

開会 13:30～

ところ 川上総合センター

「やまぶきホール」

講師 具志アンデルソン飛雄馬

(多文化共生NPO世界

人理事長)

演題 「死んだら終わり

だから生きるんだ」

【問い合わせ先】

役場住民福祉課 52-0111

届ける人権・同和教育シリーズ⑦③

あなたも私も、 そして隣の人も

差別をなくす強調月間

みなさんは、奈良県内では、毎月「十一日」が「人権を確かめあう日」とされ、この日に県内各地で人権問題の啓発にかかわる取り組みがなされているをご存知ですか。

一九六五（昭和四十二）年八月十一日、わが国で「同和教育は人類普遍の原理である人間の自由と平等に関する問題であり、日本国憲法によって保障された基本的人権にかかわる課題」で「同和教育の解決は国の責務であり、同時に国民の課題である」とした同和教育審議会答申が出されました。

同和教育やさまざまな人権問題の重要な契機となったこの一九六五年八月十一日を記念して、奈良県では一九八九年から県民啓発推進を要とした「毎月十一日は人権を確かめあう日」を設定し、人権尊重の社会的雰囲気醸成に努めてきたのです。

また、一九六九（昭和四十四）年七月に旧同和对策事業特別措置法が制定されました。

それを記念して、奈良県では毎年七月を『差別をなくす強調月間』

として、あらゆる差別をなくすためにさまざまな取り組みを行っています。

一九七二（昭和四十七）年に『差別をなくす週間』として始まり、一九七四（昭和四十九）年には『差別をなくす月間』となり、一九八二（昭和五十七）年から『差別をなくす強調月間』として位置づけられました。

差別や人権侵害を許さない、一人ひとりの人権が真に尊重される自由で平等な社会を目指した県民運動として取り組まれてきました。

人権ということばは、聞いただけではどこか堅苦しいイメージをもたれがちです。人によっては何か説教をされているような気分に見えるのかもしれない。

でも、人権は、私たちが社会で暮らしていく上において、決して他人事ですますことのできるものではありません。

人権は、空気とよく似ていて、それなしでは生きられないし、汚れたりなくなったりして、初めてその大切さに気づくものなのです。私たちの暮らしのなかにある

「差別」「人権侵害」をなくしていくためには、「差別に気づき」「話し合い」みんなが正しい認識を持

つことが大切です。

この社会で、だれもがいきいきと毎日を暮らしていくためには、一人ひとりがお互いの人権を思いやる心が大切です。

そして、身近なことから意識をもって、自分のできることからをはじめられれば、だれもが大切にされるやさしい、ぬくもりのある社会に近づいていくのではないのでしょうか。

8月より乳幼児医療費の助成が拡大されます。

現在、通院については2歳まで、入院については義務教育就学前までの子どもの医療費の一部を助成していますが、8月より、通院・入院とも義務教育就学前まで助成されます。

なお※一部自己負担額は変わりません。

- ※1 医療機関につき1ヶ月500円、14日以上の入院については1,000円

【問い合わせ先】

役場住民福祉課 52-0111



とんぼ 蜻蛉伝説の残る せいらい 蜻蛉の滝

自然の涼風を感じに 出かけましょう！



ふどうくつ 不動窟を流れる 不動の滝

緑深く、夏らしい日が続いていきます。車中ではエアコンが欠かせませんし、家庭でも使用することが多くなる季節です。
しかし、この季節はエアコンで体調を崩す方も多くなります。
本村では自然の涼風を体験できる場所が数多くあります。
また、清々しい気分や、リラックスさせる効果があるといわれるマイナスイオンも涼感に効果があります。皆さん、今年の夏は自然の涼風を体験に出かけてみませんか。

◎ 不動窟鍾乳洞 (柏木)

約1300年前、修験道の開祖役行者が発見したという由来のある鍾乳洞です。

自然の冷気漂う洞窟内には、落差約35mの「不動の滝」が流れています。洞窟内に流れる大きな滝は神秘的な雰囲気を感じさせます。また、この不動窟は学術的にも貴重で、奈良県指定天然記念物の指定も受けています。

◎ 蜻蛉の滝 (西河)

雄略天皇の時代から知られた伝説の滝です。やまとの水(奈良県選定)にも選ばれている落差約50mの美しい滝です。

また、滝の周囲徒歩30分程度の周遊道も整備され、滝の音を聞きながら歩くこともできます。

◎ 大天井滝 (高原)

高原から天川村洞川へと続く林道近くの大天井滝は、ドライブの途中でも気軽に立ち寄ることができます。

落差約40mで、苔むした滝壺周辺には独特の雰囲気を感じられます。

◎ 御船の滝 (井光)

落差約50mの御船の滝は、数ある本村の滝でも、その姿は優しげで写真家など多く訪ねる滝です。冬期の氷瀑は文殊菩薩を現すとも言われ、知恵を授ける滝と伝えられます。

ただし、冬期は道路が車両通行止めとなりますので、ご注意ください。

この外にも琵琶の滝や岩戸の滝など、村内には数多くの滝があります。

【問い合わせ先】

◎ 不動窟鍾乳洞

喫茶ホラ!!あな(柏木観光協会)
TEL 54-0227・0126

◎ 蜻蛉の滝など

役場地域振興課

TEL 52-0111



川上俳句会

藤本安騎生選

特 選 闘病の母と緑雨を聞く夜かな

住川 準典(武木)

〔評〕この一句で季語「緑雨」が大切である。すべての大自然の生成の刻であり、それを育てる雨なのである。病まれる母堂に添って緑雨を聴いている。

特 選 嫁ぐ子へ餞として浴衣縫ふ

中谷トクエ(上谷)

〔評〕この浴衣がすばらしい。祝福の心の籠った浴衣には、金襴緞子も及ばぬ、ぬくもりがある。私は俳句の前に人間としての深い心を大切にしたい。

特 選 繰り返し相寄る鳶や椎の花

辻井 清子(大滝)

〔評〕この様な光景を誰もが一度は見たことがあると思う。それを読者に懐かしく想い出させることも詩の役割です。椎の花が風に匂って来ます。

佳 作 せり出して子燕巢から覗きけり

古瀬 和子(大滝)

新緑の山滑り来る雲の影

前田 景子(大滝)

入 選 南朝の語部老師落花掃く

柘 源次(東川)

母の日や穴子鮭買ひ日帰りに

竹田サダ子(大滝)

雨音を聞きつつ杣の朝寝かな

新子谷生子(北和田)

薫風にデイに行く日の足軽し

大西 悦子(北塩谷)

室生寺のなほも奥へと露を摘む

上田 一郎(伯母谷)

日より良く新茶乾しあげ飛行雲

新子モモヨ(東川)

お品書き近江牛とあり初夏の夜

柘 恭子(東川)

参議院議員通常選挙は、7月29日(日)が投票日です！

○参議院議員通常選挙の主な日程は、

告 示 日 7月12日(木)	期日前投票(不在者投票) 7月13日(金)～7月28日(土)	投 (開) 票 日 7月29日(日)
--------------------------	--	------------------------------

※投票場所等については、後日送付される入場券にてご確認ください。

◇期日前投票…投票日の当日、お仕事等で投票できない方は、事前に投票することができます。

◇不在者投票…投票日の当日、病院や施設に入院(所)していたり、重度の障害のため、投票所に行けない方が、事前に本人の申請をいただくことにより、あらかじめ投票することができます。

【問い合わせ先】川上村選挙管理委員会 TEL 52-0111

国民健康保険税・介護保険料(第1期)、固定資産税(第2期)の納期限は7月31日です

国民健康保険税・介護保険料の納期は8期(7月～翌年2月)となっています。これらは7月から毎月末となっていますので、納付忘れのないように、ご注意ください。

国民健康保険税・介護保険料の納付書は、7月中旬にお届けしますが、固定資産税については、5月に送付している納付書をご利用ください。(第1期に前納された方は納付の必要はありません。)

なお、国民健康保険は職場の健康保険と違って、加入・喪失などの届出はその世帯の世帯主が、責任を持って届け出てください。この届出が遅れると、保険税をさかのぼって納めたり、医療費を全額自己負担することになりますので、ご注意ください。

【問い合わせ先】

役場住民福祉課(国民健康保険係・介護保険係)・総務課(税務係) TEL 52-0111

てんいち先生



(川上村人権・同和問題啓発活動推進本部)

平成19年暴力団・銃器追放奈良県民大会
 日時 8月30日(木) 13:30
 場所 五條市市民会館大ホール
【問い合わせ先】
 吉野警察署
 TEL 07463-2-0110

のびっ子広場
 日時 8月21日(火) 10:00~11:30
 場所 やまぶき保育園
 内容 「夏の遊び(水遊びなど)」
【問い合わせ先】
 やまぶき保育園 TEL 52-0019
 役場住民福祉課 TEL 52-0111

お誕生日おめでとう! 「まをまを元気に大きく育てね」

広報の発行月に誕生日を迎える小さな子どもたちを紹介していきます。
 子どもたちは村の宝です。村の宝を皆さん大事に見守っていきましょう。



川岸 柚月くん(東川)
 (平成16年7月21日
 生まれ・3歳)



福井 かいり海光くん(東川)
 (平成17年7月28日
 生まれ・2歳)

※年齢表記は今月の誕生日で迎える年齢表記に改めました。

— お詫び —
 広報6月号の不動産鍾乳洞の記事に、誤った記載がございました。ここに、訂正すると同時にお詫びいたします。
 正しくは、4月29日~5月5日の7日間で乳幼児を含めて約1,000名でした。
 川上村広報編集委員会

かわがみの草花

ユキノシタ(雪の下)
 湿ったところや岩の上などに生える多年草。紅紫色で糸状の走出枝をだし、その先に新しい株をつくる。薬草として利用されるほか、食用にもなる。

村の人口

7月1日現在

人口総数	2,093 人 (-10 人)
男	1,001 人 (-5 人)
女	1,092 人 (-5 人)
世帯数	978世帯(±0世帯)

6月中の異動

転入	2	転出	12
出生	0	死亡	0

印刷 東洋印刷(株)

年金記録相談のご案内

川上村役場におきまして、奈良社会保険事務局による年金記録相談を実施します。

日時 7月23日(月) 9:30~16:00
 場所 役場 第3会議室
 ☆年金手帳等をご持参ください。
 ☆代理人の場合は、本人からの委任状をご持参ください。
【問い合わせ先】
 奈良社会保険事務局
 TEL 0742-32-0505

献血にご協力ください

日時 7月24日(火) 12:30~16:00
 場所 役場前
 献血手帳・本人確認できる免許証等をご持参下さい。
【問い合わせ先】
 役場住民福祉課 TEL 52-0111