



大真鶴ガンバレ!!

本村出身の大真鶴健司さんが、大阪の春場所を前に郷土の川上小学校とやまぶき保育園を訪問しました。

保育園では園児たちと相撲を取り、大人気。

子どもたちからエールを受け、3月9日からの春場所に挑みます。

皆さんも応援よろしくをお願いします。

● 主な内容 ●

樽丸製作技術が文化財指定	2
かみセタイム学習発表会	5
住まいるネット	6
かわかみ満足ガイド	10
人権・同和シリーズ	11



広報かわかみ

平成20年3月10日発行

発行 奈良県川上村

編集 川上村広報編集委員会

〒639-3594 奈良県吉野郡川上村大字迫1335番地の7

TEL. 0746-52-0111

ホームページアドレス <http://www.vill.kawakami.nara.jp>

メールアドレス soumu@vill.nara-kawakami.lg.jp



一、私たち川上は、かけがえない水がつくられる場に暮らす者として、下流にはいつもきれいな水を流します。

(川上宣言は全部で5つの項目になります。毎号1項目ずつ掲載していきます。)



樽丸師の新子貞次郎さん。手前が製作された樽丸(クレ)。

国指定重要無形民俗文化財に指定 吉野の樽丸製作技術

1月18日に、国の文化財審議会は重要無形民俗文化財に吉野の樽丸製作技術を指定する答申を文化庁長官に行いました。

吉野杉の特徴であるきめ細かな年輪と香りを最大限に生かした樽丸製作技術が、国の重要無形民俗文化財の指定を受けることになりました。

すでに新聞各社の報道でご存じの人もいらっしゃると思いますが、吉野の樽丸製作技術を国の重要無形民俗文化財に指定するという答申が国の文化財審議会から文化庁長官に行われました。これを受けて、今月中旬にも国の重要無形民俗文化財に指定されることとなります。

これで奈良県内では十津川の大踊、春日若宮おん祭の神事芸能、陀々堂の鬼はしり、題目立、奈良豆比古神社の翁舞に続き、6件目の指定となります。



これは酒に木の香りを付けるための樽。それを瓶詰しているそうです。

また、芸能ではなく製作技術が指定を受けるのは、県内ではじめてもあります。指定の内容は次のとおりです。

名称 吉野の樽丸製作技術
所在地 奈良県吉野郡
保護団体 吉野の樽丸製作技術保存会

樽丸は樽を製作するための板状のもので、丸太から樽丸として出荷するまでの過程が今回の文化財に指定された製作技術です。

現在、「吉野の樽丸製作技術保存会」には、本村からは新子貞次郎さん(粉尾)、春増薫さん(粉尾)、山本徹さん(西河)、山本久夫さん(粉尾)の4名が参加しています。(五十音順)



コワリ

年輪のメに沿って、割っていきます。大まかな形がつけられます。



オワリ

ミカン切りとも呼ぶそうです。ミカンのような房に割ります。



タマギリ

樽丸に必要な長さに切りそろえます。

☆樽丸製作過程をご紹介☆

本村における樽丸製作は江戸時代にさかのぼります。

その時代、容器となるものといえ、陶器やお椀などではなく、樽は生活に不可欠なものでした。

樽を使用することで今も有名な灘五郷（兵庫県西宮市・神戸市）の酒が江戸に運ばれるようになり

ました。そのため、樽に適した用材の安定供給が必要とされました。

必要とされる特徴とは、樽丸と樽丸を密着させて、水漏れが無いことが必要でしたから、節が無く真っ直ぐな用材が求められたのです。

そのため、産地となった吉野地方には、過密ともいえる密植林業が発展しました。密植すること、年輪は細くなり、枝も細く節の少ない杉が育成できました。なかでも、本村の気候風土が良質な用材を育てるのに適していたようです。

ただ、戦後はガラス容器などの代替品の普及により、需要が大きくなり落ち込んでしまいました。現在に至っては、ビールや焼酎などが好まれ、酒そのものの消費量が減少しました。また、問題となっている飲酒運転を防ぐため、セレモニイでの振る舞い酒だけでなく鏡



当時のお話を聞かせていただいた中静子さん(粉尾)

割りそのものを控える傾向があり、活躍の場が減少しています。

そのような状況のなか、全国的にも樽丸師の高齢化・後継者不足が重なり、県内外でも多くの樽丸師が廃業しつつあります。

それは全国で流通する樽丸のほとんどを生産する本村や黒滝村などの吉野地方でも他人事ではありません。失われつつある製作技術の伝承に危機感を感じての文化財指定となりました。

この文化財指定をきっかけに樽丸製作技術は勿論、その用材となる吉野杉の振興につながってほしいと思います。

また、樽丸の需要には樽本体の製作者が不可欠になりますから、今後は樽本体の製作技術の保存に期待が高まります。



樽丸の束。1束0.5丸。3丸となれば6束にもなります。

今年100歳になる中静子さん(粉尾)にお話を伺いました。

「あの山のもう一つ向こうの山から、歩いて樽丸を運んでました。昔は山の上で作業してましたからね。3丸も背中に負いねて、しんどかった。よう、足腰を悪くせえへんだと思います。あの頃は、車も無かったし、大変やったんですよ。」

3丸で約100kgにもなります。多い女性は一度に約125kgも運んだそうです。今なら、だれかれなくできる事ではありません。ビックリですね。



ケズリ

よく研がれた独特の刃物で表面・形を整えます。



クレホシ

樽丸のことをクレとも呼ぶそうです。

写真提供 県文化財保存課

一般的に杉材は赤身(心材)の部分と白太(辺材)の色差が激しいのですが、特に板材において赤身と白太が混ざり合ったものを源平といいます。

樽丸ではこの源平が高級品として好まれます。杉の香りを酒に移す「木香どり」には最良だそうです。

蜻蛉の滝～青根ヶ峰を歩こう!! 達ちゃんクラブ

2月23日に行われた達ちゃんクラブでは、蜻蛉の滝から青根ヶ峰までハイキングが行われました。

このハイキングコースは図書館蔵書の登山関係月刊誌(3月号)でも紹介され、今年はより多くの人が行き交うのは間違いありません。

2月23日に、「蜻蛉の滝～青根ヶ峰を歩こう!!」と題して、達ちゃんクラブでハイキングが行われました。

参加者一行は、林業資料館もくもく館(西河)を出発し、蜻蛉の滝を経て青根ヶ峰へ向かう登山道を目指しました。

小さな春を探しましたが、今年の寒さは例年とは違うようで、まだまだ春の訪れを感じることはできませんでした。進むほどに雪の量が増え、路肩の雪深いところでは20cm余りになりました。

「達ちゃんクラブをはじめ10年になるけど、これ程の寒さは、



蜻蛉の滝から青根ヶ峰を経て吉野山へ向かいました。途中、西行庵や金峰神社など名勝もあります。



雪の青根ヶ峰山頂で記念撮影

はじめでや。」と辻谷達雄さん(柏木)もこぼしていました。いつも以上に思い出として残る登山になったのではないのでしょうか。普段は小学生でも楽しめるコースです。皆さんもこの春、ハイキングはいかがでしょう?

【コース概要】

あきつの小野公園から蔵王堂(吉野町)まで約10km。所要時間4時間。(出典 川上探訪)

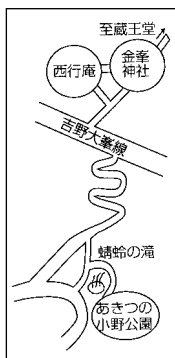

交通事故のない やすらぎの 大和路づくり

～大和の交通マナーを高めよう～

春の交通安全県民運動

実施期間 4月6日(日)～4月15日(火)



運動の基本 子どもと高齢者の交通事故防止

- 運動の重点**
- すべての座席のシートベルトとチャイルドシートの正しい着用の徹底
 - 自転車の安全利用の推進
 - 飲酒運転の根絶
 - 夕暮れ時と夜間の交通事故防止

**吉野郡母子福祉
連合会総会**



郡内から多くの方が参加した母子福祉連合会総会

3月2日に、第58回吉野郡母子福祉連合会総会が総合センターやまぶきホール（宮の平）で開催されました。
開会式典の後、高垣保雄氏（吉野警察署追駐在所勤務）を講師に招き、本村での人情味あふれる思い出などを語っていただきました。そのほか、会員によるカラオケなどのアトラクションも催され、会場は和やかな雰囲気にも包まれました。

ふれあい人権講座

3月3日に、ふれあい人権講座が総合センターやまぶきホール（宮の平）で開催されました。

今回の人権講座は、「ちがうところこそ、認め合えばいい」をテーマにロビン・ロイド氏と後藤由里子氏によるトーク・コンサートが催され、外見だけでは人は分からないことや、違うことでのおもしろさなど、音楽を交えて語っていただきました。



舞台を降りてカリンバの音色を響かせてくれました

かみせタイム学習発表会

2月15日に川上小学校体育館（西河）で、かみせタイム学習発表会が開催されました。

この発表会は児童による司会進行で行われ、今年度の学習の総まとめとして実施されました。体育館には保護者のほか、多くの地域の人々が集まり、児童たちの発表に感心していました。

1・2年生は一緒に劇「くまどんときつねどん」を、3年生は「水レンジャー川上村クイズ」。

4年生は「うまいもん川上川上村の土産を作ろう」を、5・6年生は一緒に「語りつぎたい、平和への願いあのあるころ、川上村では」が発表されました。

なかでも、5・6年生の発表は、大前一雄さん（東川）の第二次世界大戦における戦争体験、シベリア抑留などについて学び、それを題材に取り上げていました。本村民の戦死者は431名。また、当時のソ連（ソビエト社会主義共和国連邦）に連れて行かれた村民も少なくなく、戦争終結後もシベリアに抑留させられたそうです。シベリアでは過酷な環境下のもとで

強制労働に従事し、多くの日本人が命を失いました。
これらの歴史的事実を踏まえ、平和の大切さを分かりやすい劇に込めての発表でした。



戦争体験や日本国内での食糧難など、当時の状況を伝えてくれました。しっかりと下調べを行ったのでしょうか。

地域をもっと元気に！川上住まいるネット(空家バンク)

村内の空家を有効に活用するために登録していただき、村外から本村に移り住みたい人に紹介する取り組みです。新たに村民となられた方に、川上村での体験についてお話を聞きました。

名前：吉村竜二 **タイトル：**一期一会

●川上村への移住を決定した理由

川上村にある介護関係の会社に就職が決まり、この土地の文化や風習を学ぶ事により、良い仕事ができると思ったので川上村への移住を決めました。

役場に行って「川上住まいるネット」を知り、担当の職員の方に紹介してもらい、武木で家を貸していただけました。



●川上村に来て良かった事

村の行事や消防団に誘っていただいたお陰で、皆さんの優しさに触れ、うれしく思っていると同時に村民の方の団結力や行動力に驚かされ感動しました。

今までになかった経験ができて良かったです。

●川上村での一日スケジュール

朝は犬の散歩をしてから仕事に向かい、夕方帰宅し食事の準備をしたり、お風呂に入ったりして普段は過ごしています。

休日には、自分の好きな場所を探したり、写真を撮ったりして、のんびりと過ごしています。

●今後移住を計画されている方に先輩からのアドバイス

川上村には一人で住んでいるのですが、最初は時折淋しさや不安を感じる事がありました。しかし、村民の方々との触れ合い、その気持ちはどんどん薄れてきました。

この土地の冬の厳しさに驚きましたが、地域の方々のお陰でこの冬を暖かく過ごす事ができました。

地域の方々との交流によって僕は支えられて来ましたので、行事などには積極的に参加されると良いと思います。

【問い合わせ先】役場企画財政課 TEL 5 2 - 0 1 1 1

山火事予防

平成20年統一標語

「山火事は 地球の未来も

燃やします」

山火事の約7割が冬から春先(12月～4月)にかけて集中発生しています。春先は、行楽や山菜採りのために入山者が増加するほか、枯れ草焼きなどの火が、山林に飛び火することも原因となっています。

一人ひとりが森林の大切さを認識し、防火意識を高めることが最も大切です。山火事の原因のひとつが、人のちょっとした不注意で発生していることから、

- ・ 枯れ草等のある火災となりやすい場所では、たき火をしない
- ・ たき火等の後、その場所を離れるときは完全に消火する
- ・ 強風時及び乾燥時には、たき火、火入れをしない
- ・ 火入れを行う際、消防署の許可を受ける
- ・ タバコを投げ捨てない
- ・ 火遊びはしない

貴重な森林を山火事から守りましょう。

吉野広域行政組合消防本部

暮らしを守る 地域包括支援センター

いかにお元気な人も必ず体力の低下はやってきます。場合によっては介護などが必要にもなります。

そんなとき、私たちはどこに相談すれば良いのでしょうか？以前に比べて福祉制度は複雑になってしまいました。そのような不安にこたえるため、地域包括支援センターが設置（住民福祉課内）されています。

地域包括支援センターの面々に話を伺いました。



地域包括支援センター（役場住民福祉課内）

10年程前、郵便局の補助事業を活用し、ホームヘルパーの養成研修を実施しました。その時の資格取得者が今、本村にとって大切な介護サービスの担い手となってくれています。

本村のような小規模な自治体にこれだけの有資格者がいることはうれしいことで、相談業務を行う立場として、とても心強く有り難い存在だと思っています。

センターに寄せられる相談の多くは、「ご家族からがほとんどとなっています。」「後遺症のため、退院後の生活が不安」や「親が独り暮らしをしているが、頻繁に帰ることができない」など様々です。

その多くは相談だけで解決することが難しく、介護保険や障害福祉制度などの介護サービスの利用につなげる仲介的な役割を果たすことが多くなっています。

また、以前より福祉用具の貸し出しで介護用ベッドの無償貸与を続けています。ただ、介護保険制度とのバランスもありますので、一定程度の要介護度の認定を受けている人を対象と改めさせていたできました。

そのほか、紙おむつの支給も継続して実施しています。これも要

介護度で一定程度の認定を受けた人に限り受けていただいております。

また、本村に限ったことではありませんが、体力の限界まで家族が頑張って老老介護を続ける傾向があります。そして、介護疲れのために介護者が要介護者になってしまっていることも少なくありません。

私たちとしてはできるだけ早い段階で、独りで抱え込んでいる介護者にご相談をいただきたいと思っています。

介護保険制度で全て解決できる



昨年5月実施の健康づくり応援教室

介護支援はありません。ヘルパーさんの訪問にも限度があり、1日の内の1、2時間でしかないんです。介護サービスは利用者と家族の生活を支えるものであることを知っていただきたいと思います。

そのほか、年に1回ではあります。介護者の心身のリフレッシュをはかる「在宅介護者の集い」なども行っていますので、ご相談ください。

地域包括支援センターの大切な役割に、高齢者の保健事業があります。これは「いきいき健康かわかみ21計画」を具体化するものであり、事業の対象者を考えて、検討を繰り返しています。健康寿命を一年でも長く保つための教室でありますから、皆さんにも是非注目していただきたいと思います。ちなみに65歳未満の人は20年度から始まる特定保健事業で改めてスタートを切ります。自分の健康は自分で管理できるよう支援を行いますので、ご協力をお願いします。

【問い合わせ先】

役場住民福祉課

TEL 52-0111

医学 コーナー

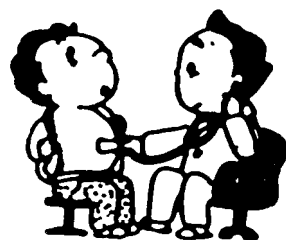

白内障手術について

白内障は、眼の中の水晶体が濁るために、かすみや視力低下を来す中高年に多い代表的な眼の病気の一つです。

そして、いったん白内障になると、薬では白内障の進行を遅らせることはできても、治すことはできません。そのため、白内障が進行し、視力障害が強くなると、手術を受けることとなります。

現在の白内障手術は、一般的には、超音波乳化吸引術という方法で濁った水晶体を取り出したあとに、眼内レンズを挿入するものです。超音波乳化吸引術とは、小さな傷口から超音波チップを眼の中にさしこみ、チップの先から濁った水晶体だけを吸い出す方法です。

また、眼内レンズは、取り出した水晶体の屈折力を補正するために挿入されます。

最近の白内障手術は、手術器械等の進歩により、手術時間も短くなり、術後の安静時間も少なく、患者さんにとって気軽に受けられる手術になってきました。そのため、多くの人が、白内障手術は簡単だと考えるようになってきています。しかし、あくまでも眼の中を触る手術であり、手術中に予期せぬ合併症が起こることもあり、また、手術後にも感染などが起こる危険性があることを考えると、手術に対しては、慎重に取り組む必要があります。

また、白内障手術さえ受ければ見やすくなると思っておられる患者さんを多く見かけますが、手術がいくらかうまくいっても、眼の奥の網膜や視神経に病気があると、視力が改善されないこともあります。

したがって、白内障手術を勧められたり、受けようと思っておられる方は、担当の眼科医と手術や手術後の経過について、よく相談し納得したうえで手術を受けていただきたいと思います。

奈良県医師会

清流

「二人暮らしの生活ってどんなん？」と、私はよく尋ねた。

7人家族で暮らす私の心の内では、二人だけで静かに暮らす人に羨ましさを感じていたのだろうか。

当時の我が家では、夕方になると履き物が庭に散乱。洗濯物は山の様。たむだけでも一時間程度かかる。一人の孫が泣くと、二人三人と泣く。私も泣き出したくなる。

今では、孫が大きくなりぎやかで楽しい日々である。夕食は2m近くある食卓は狭く、おじいちゃんとは私は上座を陣取って、二つの角に嫁と孫の次女が小さくなって座る。食べる物も年代が違っているので好み異なる。お母さんは、その準備で毎日が大変。でも、その食事時が楽しい。孫たちは一日の事を口々に話し、笑いが絶えない。夜、おじいちゃんは二人の孫と枕を並べて寝ている。隣の部屋でテレビを観ている私の耳に楽しそう

な話し声が聞こえてくる。

男の子はおじいちゃん大好き人間。おじいちゃんは野球のキャッチボールの相手もする。それに宿題の先生にもなる。学校で習っているのか、昔のことをよく聞いてくる。特に食べ物話になると、「僕やったら生きとられへんな。」と真剣な顔をする。

私は孫の次女とよく風呂に入る。「おばあちゃん、うちの生活程度はどれ位。」

「マア、マア。中の下やなあ。」孫は、「お金持ちやったら良いのになあ。」と言いながらも、湯船にいっぱいのお湯をはって、しきりと「私たち幸せやなあ。」と言う。

あと何年、孫たちとのこんな幸せな生活が続くのだろうか。やがて高校へと進めば、遠くへと離れて行く。孫たちには、こうして育てた思い出が心に残るのだろうか。いいえ、残して欲しいと私は願う。縁あってこの家に嫁いで来てくれた嫁がいるから、今の楽しい生活があるのだと感謝、感謝の日々である。

冒頭に書いた言葉は、すっかり忘れていた頃である。

H・K

● ● 図 ● 書 ● 館 ● コ ● ー ● ナ ● ー ● ●

先月末は『蔵書点検』のために長期休館をし、利用者のみなさまにはご迷惑をおかけしました。点検の結果、2月29日現在の蔵書数は約2万3千冊でした。ご協力ありがとうございました。

さて、寒かった冬もようやく過ぎ去り、少しずつ春の様相を感じる日も多くなりましたが、花粉症の方には辛いこの時期。それぞれ対策を練っていらっしゃるのだと思います。

今月は今からでも遅くない「花粉症対策」について書かれた本をご紹介します。

～図書紹介～



『花粉症ふっとばし完全カタログ』 山西敏朗監修

乾布まさつ、ヨガ、アロマテラピー、ハーブ、シーズンオフの対策等々、最新医学療法から撃退グッズまで、花粉症のつらい症状をふっとばす方法を150項目以上紹介しています。

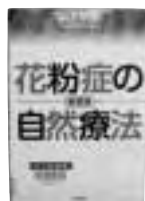

『花粉症の自然療法』 山下明男著

現代病ともいえる花粉症。食事療法、生活上の注意から、薬によらない花粉症対策を網羅し、考察しています。



『カラダから出るモノの楽しい話ー心スッキリ！ー』 藤田紘一郎著

排泄物、汗や鼻水などの分泌物、フケやアカなどの老廃物は、本当に汚く忌むべきものなのではないでしょうか。カラダから出る個性モノとの正しいつきあい方を紹介します。

図書館カレンダー ～色のついている日が休館日です～

	日	月	火	水	木	金	土
3 月							1
	2	3	4	5	6	7	8
	9	10	11	12	13	14	15
	16	17	18	19	20	21	22
	23	24	25	26	27	28	29
	30	31					

	日	月	火	水	木	金	土
4 月			1	2	3	4	5
	6	7	8	9	10	11	12
	13	14	15	16	17	18	19
	20	21	22	23	24	25	26
	27	28	29	30			

国立大学法人等職員統一採用試験のお知らせ

近畿地区国立大学法人等職員統一採用試験の試験案内の配布が始まっています。

- 受験資格** 昭和54年4月2日以降に生まれた人
- 受付期間** 平成20年4月1日（火）～4月10日（木）
- 第一次試験日** 平成20年5月18日（日）

【問い合わせ先】

近畿地区国立大学法人等職員統一採用試験事務室
TEL 075-753-2227～2230



～樹と水と人の共生・川上村の情報～

かわがみ満足ガイド

森と水の源流館

■吉野川紀の川しらべ隊

「蜻蛉の滝コケマップづくり」
と き：平成20年4月5日（土）
 10：00～16：00
ところ：蜻蛉の滝集合
定員：20名（小学校1年生～）
参加費：1,000円

■もりみず探検隊「後南朝ハイキング」

と き：平成20年4月19日（土）
 9：30～16：30
ところ：森と水の源流館集合
定員：20名（小学校1年生～）
参加費：大人 3,500円
 小中高 1,700円

■源流人会限定企画「源流学の森づくり」

と き：平成20年4月13日（日）
 9：00～17：00
ところ：森と水の源流館集合
定員：15名（小学校5年生～）
参加費：大人 1,500円
 小中高 1,000円

■水源地の森ツアー

と き：平成20年4月26日（土）
 9：30～16：30
ところ：森と水の源流館集合
定員：20名（小学校1年生～）
参加費：大人 4,000円
 小中高 2,600円

※当日入会可能。

《森と水の源流館 TEL 0746-52-0888》

教育委員会

●ふれあい映画会『マリと子犬の物語』

“新潟県中越地震”の実話をもとに描かれ、ベストセラーとなった絵本「山古志村のマリと三匹の子犬」を映画化した感動作です。

と き：平成20年3月20日（木・祝）
 13：00開場／13：30上映開始
ところ：やまぶきホール
入場料：高校生以上 500円
 小・中学生 300円
 幼児以下 無料

《教育委員会事務局 TEL 0746-52-0144》

山の学校達っちゃんクラブ

★山のなかで山菜の天ぷら

春といえば「山菜!!」
 美味しい山菜を捜しながら楽しくハイキング。
 いろんな植物の名前や特性をおぼえましょう♪

と き：平成20年4月12日（土）
 10：00～15：00
定員：30名
参加費：大人 1,000円 小人 500円
 幼児 500円
抽選締切：1ヶ月前

※電車の方は、近鉄大和上市駅まで送迎あり。

《山幸彦のもくもく館 TEL 0746-53-2929》

ふるさと市開催日

【3月】30日

8：30～16：00 商工会前

【4月】6・13・20・27日

《役場地域振興課 TEL 0746-52-0111》

川上村内の風景・行事・自然・歴史などいろんな情報を日替わりで発信しています。
 是非ご覧になって下さいね！

QRコードを読み取って
 携帯電話で「かわがみブログ」にアクセスしよう！
<http://blog.livedoor.jp/kawakamimura/>



こんにちは
保健師です

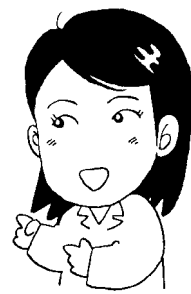

「みんなでまきまきクッキング」

便利で手軽な食べ物が増えてい
る中、素材本来の味を味わったり
感謝の気持ちをもつなど「食」を
大切にする心が薄れつつあります。
「食」は健康な体の源であり、家
族や仲間とコミュニケーションを
図る場としても大切なものです。

2月21日、食育の一環として食
生活改善推進員さんの協力のもと、
保育園児を対象に「まきまきク
ッキング教室」を開催しました。メ
ニューは節分にちなんで巻きずし
と、狸汁、ヨーグルトラッシーです。
白米ができる過程を栄養士さん
から分かりやすく教えてもらった
あと、エプロンをつけ手を洗って
準備完了！かわいい手で一生懸命
すし飯を広げ、具をのせてクルッ
と巻きます。「家でやったことあ
る！」と嬉しそうに話してくれた



みんなで、まきまきクッキング♪

り、できあがった巻きずしをふわっ
と持ちながら「できた！」と満足
そうに側面をのぞいたり、とても
いい表情で取り組んでくれました。
試食では普段食べられない野菜
も食べられたりと、自分たちで作っ
た料理の味は格別だったようです。
昔から受け継がれている料理を
作ることで食材を知り、季節を感
じ、地域の方に協力していただい
たことで人との交流が生まれて良
かったのではないかと思います。
生涯を通じた健全な食生活の実
践に加え、郷土色豊かな料理や行
事食などの食文化も大切にしたい
ですね。

国民健康保険証の切り替え及び 後期高齢者医療保険証の交付について

現在お持ちの国民健康保険被保険者証の有効期限は3月31日で切れます。新しい保険者証と切替を行いますので、役場窓口または下記会場までお越しください。

また、同時に後期高齢者医療被保険者証の交付も行います。(どちらにも該当する方には別途通知しますので、ご確認ください。)

なお、国民健康保険税を完納されていない場合は、下記日程で切替ができないこともありますのでご注意ください。

◎ 3月24日 (月)

- 9 : 00~10 : 20 東川公民館
- 10 : 30~11 : 30 西河公民館
- 13 : 00~14 : 00 大滝生活改善センター
- 14 : 30~15 : 30 高原多目的集会所

◎ 3月25日 (火)

- 9 : 00~9 : 40 武木公民館
- 10 : 00~10 : 50 井光公民館
- 11 : 10~11 : 50 下多古公民館
- 13 : 00~13 : 40 白川渡公民館
- 14 : 00~14 : 50 ふれあいセンター

◎ 3月26日 (水)

- 9 : 30~10 : 00 瀬戸生活改善センター
- 10 : 10~10 : 40 粉尾公民館
- 11 : 00~11 : 30 中奥公民館
- 13 : 00~13 : 50 上多古多目的集会所
- 14 : 10~14 : 30 上谷公民館

◎ 3月27日 (木)

- 9 : 30~10 : 10 柏木生活改善センター
- 10 : 30~10 : 50 大迫公民館
- 11 : 10~11 : 30 伯母谷公民館
- 13 : 00~13 : 20 入之波公民館

※上記の日は、役場窓口での切替はできませんので、あらかじめご了承ください。

【問い合わせ先】 役場住民福祉課 TEL 52-0111

バス・タクシー利用料金 助成制度のご案内

●タクシー料金の助成

高齢者および重度の心身の障害をもった方が、タクシーを利用して村内の医療機関で診察を受ける際、その経費の一部を助成することで、利用者の経済的負担の軽減や健康の保持増進を図ります。

対象者は、村内に住所を有する満65歳以上の方および身体障害者手帳（1～2級）もしくは療育手帳（中・重度）を所持している方。

※平成19年4月～平成20年3月末までにタクシー乗車券の交付を受けた方は、4月に入りましたら新たに交付申請の手続きをしてください。

（タクシー乗車券・受診確認票が残っていても使用しないでください。新しい券と引換になりますので、交付申請の際にお返しくください。）

●バス利用料金の助成（乗合自動車利用助成制度）

村内の高齢者に対し、バスを利用して村内を移動する場合に限り、運賃の助成を行い、福祉の増進を図ります。

対象者は、村内に住所を有する満65歳以上の方。

助成の範囲は、村または村老人クラブ連合会が主催する村内行事へ参加したとき。または村内医療機関で受診した場合に限ります。

※平成19年4月～平成20年3月末までにバス利用確認を受けた乗合自動車利用助成費請求書は、4月中に役場住民福祉課に提出してください。

【問い合わせ先】 役場住民福祉課 TEL 52-0111

クリーンセンターからのお知らせ

可燃物収集証紙の交換は、来年の4月1日からお願いします。

1. 可燃物（燃えるゴミ）収集証紙の使用は 平成20年4月から

◎可燃物収集証紙（右図）は平成20年4月から使用できます。

使用する袋は透明度の高いもの（中が見えるもの）を使用してください。

※可燃物以外のゴミの混入がありますと収集はしません。

2. 可燃物収集証紙の販売・使用は 平成21年3月末まで

◎平成21年3月31日で販売を終了します。

◎可燃物収集証紙の使用期限は平成21年3月31日です。

平成21年4月1日からは可燃物収集証紙は使用できませんので、センター指定の可燃物袋をご利用ください。

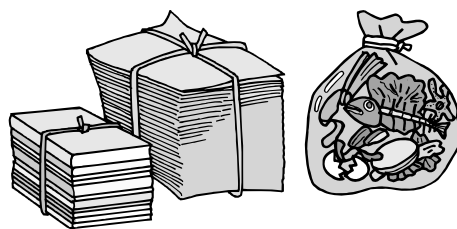

3. 可燃物収集証紙の交換は 平成21年4月から

◎平成21年4月1日以降に残っている可燃物収集証紙は可燃物袋と交換します。

なお、交換窓口は役場住民福祉課です。

◎可燃物収集証紙と可燃物袋との交換は証紙1枚単位から交換いただけます。

ただし、差額として証紙1枚につき10円が必要となりますので、ご注意ください。

（例）・可燃物収集証紙1枚+10円→可燃物袋（大）1枚と交換

・可燃物収集証紙1シート（証紙10枚）+100円→可燃物袋（大）10枚と交換

【問い合わせ先】 役場住民福祉課 TEL 0746-52-0111
クリーンセンター TEL 0746-32-1275

村史最大の惨禍 伊勢湾台風来襲から50年

上多古
地 区

体験した貴重な教訓を共に振り返って!!

1月24日に上多古多目的集会所で、伊勢湾台風当時のお話を聞かせていただきました。当時の上多古は104世帯、人口は384人。家屋被害は流失13軒、半壊25軒。床上浸水は14軒、床下浸水は8軒とあります。さらに人的被害として2名の行方不明者など、東部最大の被害を受けました。

当時のお話や貴重な写真を提供いただき、ありがとうございました。

Aさん 丁度、高校を卒業した年でね、ホンマにこの伊勢湾台風だけは鮮明に覚えてます。あの伊勢湾台風は1週間ほど前からシトシトシトシトと雨が降ってきて、災害が起きる下地ができてたんですわ。その当日、川を見にいったら、もう「みどり橋」なんか渡られへん状態。欄干なんかチャポンって浸かってね、危なくて渡られへん。あいはチヨロチヨロ流れるだけのウシロ谷が荒れて荒れて。

まだ明るかったから、「どうで」って見に行ってる。そした



ウシロ谷の被害

ら水が入って、畳の上を流れてたんです。「こりゃ〜逃げやなアカン」て、子どもを背負って逃げたんです。その時に「こりゃあ絶対に土砂来るな。どっか崩れるな」と思ったわ。

それから、大年神社の境内の後ろから水が入ってきて、わしら土を掻きに行きました。そしたら、誰かが来たんですわ。その時、うちの親父に言うたのが忘れられませぬん。「誰々が居らんねんがよ〜」と聞いたんです。

でも自分らのことで必死やっ

たから、聞いても捜しにも行かれへん。「エライこっちゃん〜」って言うだけで、時間が過ぎていきました。

土を掻きもってね、わし神さんに「助けてくれ!」って手を合わせたのはあの時がはじめてですわ。「もうエエ加減に雨を止めてくれ。助けてくれ」って。雨も小降りになって気づいたら、このBさんところは柱しか残ってへんだわ。

「3人流されて居らんねん。」って分かってきたのは朝になってからですわ。亡くなった人が流されたのが小さいカラ谷って、あいには全然水の無いところ。



行方不明者の捜索

今でも幅が1mぐらいの谷ですわ。それがせき止められて、鉄砲水になったんやろうね。

家族にそのことを伝えに区の代表が行ったら、家族みんなで見とったらしい。その代表に話を聞いたんやけど、「あんな辛いことなかったわ」って。

「居らへんねん」って伝えた途端にお母さんと奥さんが大声でわめいたらしいわ。その声を聞いてな、耳を手で塞いで逃げて帰ったらしいわ。

この台風以後、台風が怖くなったん。それまで子どもの時分は、そんな怖いと思っていなかった。

Bさん うちの長男も、雨降ったから家の中で傘着て歩いてたわ。怖がって、外へよう出らんでな。シヨックやったんやろうな。ほんで、傘買ったたら外へ出るかと思っただんやけどな、家の中で傘着て居ったわ。雨降ったら怖がってな。

うちら、仏さんのものとか、子どもが小さかったからオシメだけ持って出でん。おばあさんとトイレへ行っとなアカンと行って行った時、水が流れ込んできてん。主人には「早う逃げんか！」って、慌てたわ。子どもを背負うてCさんとこ

へ逃げしな、もう腰まで水がありました。お父さんに手を引張ってもらってな、なんとか行きました。Cさんところはお祖母さんがしんどかったから、Cさんの兄弟のところで一問貸してくれてん。それから仮設住宅で長い間、家建つまでおったな。泥をとるのにね。全部、手です。親戚の人やとか、近所とか毎日のように土掻きに来てくれました。

Aさん 全壊したところはどうもしようが無いけど、親戚の家なんか家の中に入った土を掻くのにせんどやった。中はあんじょう、わややし、天井に一寸隙間があるだけやった。

Bさん 今みたいに水洗トイレと違ったから、その辺りを歩いたら長靴を履かな歩かれへんねん。ネチャネチャでな。臭いし。川も道も一緒くたやったもんな。

Aさん ある人が言いよったけどな、誰かの家が流れた時な、建ったまま流れていくのが見えたらしいわ。「あ〜」って思ってたら、清涼橋にぶち当たったって言うてたわ。「何やあれ。ごっつい流れてきたわ。」って思ったら、家やっつてんと。大きい家



ダムと化した清涼橋

で堤防みたいになってんで。これらの材木を取り除くのにだいぶかかりました。

先月号にも載ってたけど、わしらも東川まで米取り行きました。行きまじったけど、この鳴川の国有林で国の事業をしとったんです。その飯場から架線でも米を降ろしてもろうてん。その飯場にたくさん米を入れてあったんですよ。それを降ろしてもらって取りに行ってみんなで分けたわ。

Cさん 食べもんに苦労したな。大阪辺りから若い子らリュックに米入れて運んでくれましたで。

途中まで電車が来てね、リュックを負いねて3人来てくれました。

Aさん 台風の後、うちら3人家族のところへ9人が寄って12人になってん。食べもんの時が一番かないませんでしたな。そんな、ここだけの話やけど麦のおかいさんだいで食べたで。米やなしに麦のおかいさん。ほんまによい食べた。でも、小さい子どもやと食べへんねん。食べもんが一番困ったな。麦のおかいさん、知らんやろう。

Cさん 野菜入れたり、角砂糖入れたりな。そういうモノ食べて来てるから、健康でな。病院にかかってないねん。今やったら食べられしせんわ。上手いもんイッパイあるからな。あの時は、ほかに無かったんや。

Dさん そりゃあ、コウリヤン飯やとか言うてな、なんでも配給やったからな。それも配給でも米とか無くて、キューバ糖って砂糖まで配給やったんや。あんなんで腹もふくれることないのに。

Cさん 僕で26、7歳やったから、盛りやのに、そんなん思うとれへんだ。とにかくよう食べたわ。

タダほど高いものはない!! 催眠商法（SF商法）

最近、販売目的を隠したまま人々を会場（空き店舗や民家の1室）に誘い込み、「格安」「無料」で商品を配布することで集まった人々を得た気分させ、おもしろおかしくやりとりした最後に高価な健康器具・健康食品・布団等を購入させる催眠商法（SF商法）が地域に横行しています。

被害にあわないためのアドバイス

○「無料」「プレゼント」「格安」に誘われても会場に近づかないようにしましょう。

タダほど高いものはありません。

○もし契約してしまっても、契約日を含んで8日間以内であれば、クーリングオフ(解約)は可能です。

○現金契約した場合、クーリングオフしたくても業者との連絡がとれず、返金が難しいことも少なくありません。ご契約には、十分ご注意ください。

「しまった!!」と思ったらすぐに相談してください。

【問い合わせ先】役場地域振興課 TEL 52-0111

村営住宅入居者募集（寺尾村営住宅）

◎申込資格

若者の定住を図る村営住宅のため、入居希望者は次の要件を全て備えている方に限ります。

①夫婦（申込月から3ヶ月以内の婚姻予定者を含みます。）または、親子を主体とする家族で、申し込み時点で世帯主（主として家族を扶養している方）が満49歳以下の方。

※ただし、子が中学生以下の場合は、川上村内の小中学校に在籍することを要件とする。

②住宅に困っていることが明らかな方。（持ち家の方は申し込みできません。）

◎入居募集戸数 1 戸

◎所在地・規格等 川上村大字寺尾533番地の1 木造瓦葺2階建

◎家賃 収入に応じて決定します。（最高額は4万円）

◎敷金 入居時の家賃3ヶ月分

◎入居予定 平成20年4月18日（金）～平成20年4月30日（水）まで

◎申込手続 川上村役場に備え付けの「村営住宅申込書」に必要事項を記入し、手続きください。

◎受付期間 3月14日（金）～3月28日（金）8:30～17:15

※ただし、土・日曜日、祝日を除く

◎添付書類 ①収入証明書（義務教育が終了している者全員）

市町村が発行する平成18年中の所得証明書

所得の無い方は、非課税証明書または扶養証明書・健康保険被保険者証等の写

②住民票の謄本 入居しようとする親族全員、続柄記載のもの

◎入居者の選考 川上村営住宅の設置及び管理に関する条例第8条により選考します。

応募が募集戸数を超えるときは抽選により決定します。

◎注意事項 入居決定された方は、CATV（有線テレビ）に加入していただくことになります。

【問い合わせ先】役場地域振興課 TEL 52-0111



川上俳句会

藤本安騎生選

特 選

寒の山茫茫として日の沈む

辻井 清子(大 滝)

〔評〕寒中の山々を見てみると、こんな思いが湧くことがある。

寒気の為なのか、自分の心が寒さの為に山に沈む日をごの
様に見送るのであろう。

特 選

鉄柵で嘴拭いてゐる寒鴉

辻井 清子(大 滝)

〔評〕この句は写生に徹した句で、悪食の鴉が鹿袋から何か食べ
たのであろう。鉄柵に来て嘴を拭いている。寒鴉も命を養
うのに一生懸命なのだ。

特 選

薪ストーブ今夜のおかず煮えてゐし 新子谷生子(北和田)

〔評〕薪ストーブがいいですね。その上におでんか、筑前煮など
が保温の為乗せられているのであろう。ストーブが季語で
ある。こんな生活は懐かしい。

佳 作

弓会式手負ひの鬼に引導を

柁 源次(東 川)

雪折れに藪が明るうなりにけり

前田 景子(大 滝)

春立ちて今日の幸ある地鎮祭

上田 一郎(伯母谷)

改めて村の歴史を読み初めに

住川 準典(武 木)

入 選

嬰兒の眸ばちくり寒さかな

中谷トクエ(上 谷)

一人居の大道までの雪を掻く

竹田サダ子(大 滝)

満月や雪解の川渡りたり

新子モモヨ(東 川)

外孫の明るき電話雪の朝

柁 恭子(東 川)

植込みに寒禽低く飛びて入る

古瀬 和子(大 滝)

小鳥鳴く積雪の木に実を見つけ

大西 悦子(北塩谷)



みんなで止めよう温暖化

チーム・マイナス6%

川上村はチーム・マイナス6%に参加しています。

過剰包装を断ろう



スーパーから家までの短時間で一生を終わる袋がある。

1人が1年間で使用する手提げ袋は、なんと230枚。買い物の際には専用
のバッグをひとつ用意。ふだんのお出かけの際には、小さく折りたため
るバッグを常に携帯しておけば、買い物袋は不要になります。また、プ
ラスチックのトレーなども極力避けて、ムダな包装を持ち帰らないように
しましょう。家に帰れば不要になる袋やトレーは、つくる際にも、再生・破
棄する際にも、CO₂を排出しています。そろそろ自分の買い物バッグを、
当たり前のことにしませんか。

出典：環境省／身近な地球温暖化対策—家庭でできる10の取り組み<2007.4 改訂版>



チーム・マイナス6%携帯サイト
www.team-6.jp/mobile/
携帯からの登録はこちらから！

てんいち先生



(川上村人権・同和問題啓発活動推進本部)

軽自動車の手続きはお済ですか？

軽自動車税は毎年4月1日現在に、軽自動車などの所有者として登録されている方に対して1年分の課税が行われます。

廃車の手続きをお忘れの方は、お早めに廃車の手続きをお願いします。
※譲渡、盗難などのために車両が無い場合でも、廃車の申請をしないと引き続き課税されることとなりますのでご注意ください。

【問い合わせ先】 役場総務課 TEL 52-0111

吉野三町村老人福祉施設 さくら苑職員を募集！

- 募集職種** 介護職・ヘルパー2級以上
※年齢不問・資格が無くても先ずご連絡ください。
- 勤務条件等** 日々雇用職員 時給/800円～ ※早出・遅出は150円増
嘱託介護職員 140,800円～
- 勤務時間** ①7:00～19:00内で3～8時間(時間応相談)日々雇用介護職
②7:00～19:00内で8時間 嘱託介護職
③22:00～8:00(夜勤応相談)嘱託介護職
- 休 日** ローターション制で週休2日制
- 待 遇** 日々雇用職員 交通費5,000円まで支給
嘱託介護職員 通勤手当・夜勤手当・賞与1ヶ月分(半年)・社会保険等
- 勤 務 地** 吉野町榎井605-1
- 【問い合わせ先】 さくら苑 和田・橋場 TEL 0746-32-8950

【問い合わせ先】
証券決済制度改革推進センター
TEL 03-3667-4500

**来年1月
上場会社の株券が
電子化!!**

お手元の株券が本人名義になっていない場合は、電子化により株主としての権利を失うおそれがあります。株券電子化の実施前までに名義書換を行ってください。

山地の谷沿いや湿気の多い森林中に生える小形の多年草。
白色の小さな花が可愛い。
花期 3月～5月

ユリウツサビ(百合山葵)



かわがみの草花

村の人口

3月1日現在

人口総数	2,055人 (-6人)
男	984人 (-3人)
女	1,071人 (-3人)
世帯数	972世帯 (-1世帯)

2月中の異動

転入	3	転出	6
出生	0	死亡	3

印刷 東洋印刷(株)

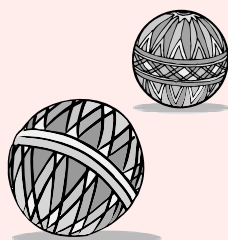

- 面森キクミ(上多古) 2月13日 59歳
- 瀬戸しずほ(大迫) 2月15日 85歳
- 北西 敏子(白屋) 2月29日 83歳

おくやみ (敬称略)

10万円 山谷 弘さん(高原)
亡父の供養として

社会福祉協議会へ、次の方から
善意が寄せられました(敬称略)