



水源地の森ツアー（三之公）

5月4日、森と水の源流館（宮の平）では水源地の森ツアーが催されました。

子どもたちを含む参加者は、三之公に広がる原生林を歩き、澄んだ水や空気を体験、満喫していました。

この水源地の森ツアーは定期的に予定されています。お問い合わせは森と水の源流館までどうぞ。（TEL 52-0888）

● 主な内容 ●

第6回川上小学校入学式	2
戦没者追悼式	5
かわかみ満足ガイド	10
伊勢湾台風来襲から50年	12



広報かわかみ

平成20年5月12日発行

発行 奈良県川上村

編集 川上村広報編集委員会

〒639-3594 奈良県吉野郡川上村大字迫1335番地の7

TEL. 0746-52-0111

ホームページアドレス <http://www.vill.kawakami.nara.jp>

メールアドレス soumu@vill.nara-kawakami.lg.jp



一、私たち川上は、都市や平野部の人たちにも、川上の豊かな自然の価値に触れ合ってもらえるような仕組みづくりに励みます。

（川上宣言は全部で5つの項目になります。毎号1項目ずつ掲載していきます。）



新しい環境に緊張気味の新一年生

☆**びがびがの1年生**☆

第6回 川上小学校入学式

4月8日、今年も新一年生が元気に入学しました。

先月までは、そろってやまぶき保育園に通園していましたが、これからはいよいよ小学生。少し緊張した面持ちで校門をくぐりました。

緊張とよろこびのなか、入学式が執り行われました。これで男の子8人、女の子1人の9人が入学し、川上小学校の児童は43人になりました。

清 流

川上村ではシャガの花の美しい頃でしょうか。昔はオツキヨウカになると、シャガの花などを杉の先にくくり付けて飾ったというお話と共に、凜と咲く様が目に浮かぶようです。

さて、当地へ参りましたから早くも1ヶ月が経ちました。川上村を離れてこの1ヶ月、様々な出来事の思い出や、川上村の皆様とのたくさん素晴らしい出会いが胸に去来しております。

私が今住んでいる街は、海があります。窓を開けますと、ふんわりと潮の香りが致します。また、明け方には漁に出ている漁船が、近くの港へ帰港するエンジンの音が聞こえます。それから、潮がひくと、この時期は潮干狩りを楽しむ家族連れで、海岸線は賑やかに埋めつくされています。

生まれて初めて「海のある街」に住むことになり、そういった風景の一つひとつが珍しく、なんだか不思議な心地が致します。ついこの間まで、山紫水明の川



きたがわ かげる
北川 翔くん
(東川)



きた けいしん
喜田 敬真くん
(大滝)



かぎたに かい
鍵谷 海くん
(東川)



まつもと りく
松本 陸くん
(大滝)



なかひら しゅうた
中平 柁太くん
(寺尾)



くらむかい ゆう
倉向 優宇くん
(宮の平)



ゆば けいすけ
弓場 溪介くん
(中奥)



もりぐち みゆ
森口 美由さん
(西河)



もりお たけと
森尾 豪人くん
(宮の平)

上村で勤めていたこと嘘のようです。森と水の源流館に勤めていた6年間を振り返り、今更ながら川上村の美しい自然と、そして何より、川上村の「人」の温かさを思います。民俗調査のため、各集落を訪ねて、昔の暮らしや民族文化を教えていただいたことは、得難い勉強になりました。

山あいの川上村にあって、いかに先人達が自然と共生する知恵や技を工夫してきたか、もう一度私たち若い世代が見直す時期にあると思います。そういった意味からも、この度、発刊できる『川上村民俗調査報告書』は、一つの役割を果たせるのではないかと思います。

川上村は本当に素晴らしい村です。新任地でも、川上村の良さをたくさんの人に伝えられるようにしたいと思っています。

身は川上村から離れましたが、これからもたくさんの方との出会いを大切に、自分自身を成長させ、また川上村へ帰りたいと思います。川上村の皆様のご健康を衷心より祈念申し上げます。

また会う日まで、さようなら。

森と水の源流館 元職員

黄瀬 圭子

史跡をたどる
後南朝ハイキング

4月19日、森と水の源流館（宮の平）では、今年度のもりみず探検隊第1弾として、本村に残る後南朝ゆかりの史跡をたどる「後南朝ハイキング」が催されました。県内外から12名が参加し、清谷神社（河野御所跡・神之谷）や金剛寺など、村内7カ所を巡りました。



金剛寺境内にて

秋にはかくし平（三之公）へのハイキングも予定しています。



金剛寺、自天王神社へ

4月23日は
川上村子子ども読書の日

最近、全国的に子ども「活字離れ」や「国語力の低下」などが問題となっています。読書は表現力を身につけ、想像力を豊かにするといわれます。

本村では4月23日を「川上村子子ども読書の日」と定めています。

この読書の日を記念して、4月23日に村立図書館（宮の平）では、「おはなしの会「雫」による「おはなし会」が催されました。また、今年もおはなしカーニバルが催されます。ご興味のある方は是非ご参加ください。



「大きなカブ」など絵本の読み聞かせがありました

アドバシ始めませんか！

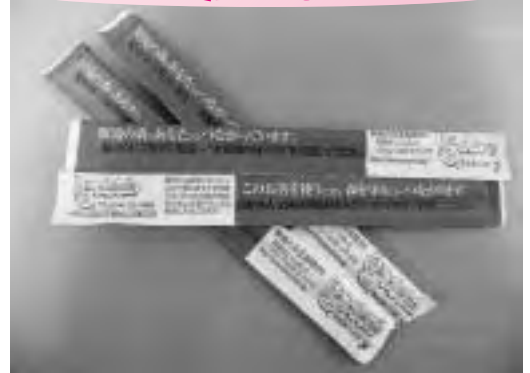

森と水の源流館（宮の平）が川上産の割り箸を利用した、アドバシの配布を行いました。

アドバシとは、英語の「アドバタイズメント（広告）」と「割り箸」を組み合わせた造語で、割り箸を包む包装紙に企業などの広告印刷を行ったものです。

今回、森と水の源流館が広告主となり「間伐とは過密となった人工林で間引きをする作業です。活力ある森林育成のために必要です。CO2削減にも役立ちます。」などのメッセージを印刷した1万2,000本を作成しました。

森と水の源流館では、これらを吉野川（紀の川）流域市町村の和歌山大学生協や紀ノ川農業協同組

合、コンビニなど7カ所（4月13日現在）に配布を行いました。新聞広告などと比較して、広告費用を安く、また長期間にわたり限定した対象者へ情報発信が可能だということです。

現在、国内で消費されている割り箸の90%以上が海外からの輸入といわれています。地球規模での環境問題が注目される今日、不要となった木材を有効活用した国内産の割り箸の普及が望まれています。

また、その国内産の9割以上が奈良県で製作され、そのほとんどが吉野産となっています。割り箸は建築材として利用不可能なものを利用しており、森林資源を有効に活用し、ひいては森林整備につながると思われまます。

森と水の源流館では、すでに数件の問い合わせを受けており、アドバシの今後の普及に期待が寄せられます。

【問い合わせ先】

森と水の源流館
TEL 52-0888

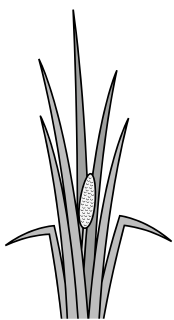



戦没者515柱を合祀する殉国塔前にて

悲しみの歴史を 繰り返さない 戦没者追悼式

4月17日、殉国塔（あきつの小野スポーツ公園・西河）の前で、川上村戦没者追悼式が開催されました。

戦没者の遺家族・来賓者を含め、全82名が参列し、厳かな緊張の中、追悼式はしめやかに執り行われま

した。

国歌斉唱、慰霊黙祷が行われ、大谷一二村長、大西廣長村議会議長、荒井正吾奈良県知事、北垣内利次遺族会長から追悼の式辞が述べられ、殉国塔の前で献花が行われました。

その後、追悼演奏として大正琴グループ「はなみずき」により、桜や同期の桜など参列者の心に響く曲目が奏でられました。

参列者は殉国塔の前に、亡くなられた戦没者の尊い志を忘れることなく、悲しみの歴史を繰り返さないことを改めて誓いました。

優良運転者の表彰申請のお知らせ

次に該当する方が表彰を受けることができます。

- (1) 吉野警察署管内に住所を有し、運転免許保有者であること。
- (2) 自動車及び原動機付自転車の運転を継続して行っていること。

表彰の種別	条 件	申請時必要書類	申 請 期 日
ベスト ドライバー 表彰	平成20年4月30日現在において、 (1) 「上級顕彰」を受けてから1年以上経過していること。 (2) 10年以上無事故・無違反であること。 (3) 現にベストドライバー顕彰を受けていないこと。	①無事故・無違反証明書 （吉野警察署内交通安全協会吉野支部協会窓口に申込用紙を備え付けています。） ※上記証明書は、申請されてからお手元に届くまでに約2週間かかります。 ②「上級顕彰」の写し ③運転免許証の写し	平成20年6月20日(金)

※表彰人数に制限がありますので、選考の上、表彰されます。あらかじめ、ご了承ください。

※その他の表彰につきましては、お問い合わせください。

※すでに受けている同じ種別の表彰の申請はできません。

【問い合わせ先】 財奈良県交通安全協会吉野支部（吉野警察署内）TEL 0746-32-0110
受付時間 8:30~17:00（土・日曜日、祝日を除く）

医学 コーナー

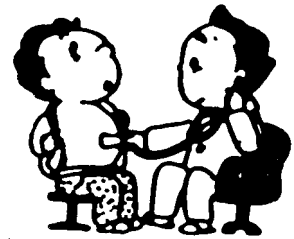

5 月 病

4月は進学、就職、転勤などで環境が大きく変わる季節です。新しい環境にうまく適応できず、

あるいは適応しようと頑張りすぎて、5月の連休を過ぎたあたりから、「うつ」のような状態になることを、「5月病」と呼んでいます。

日常よりストレスをためないようにはすることが、最大の予防といえます。辛い体験も「成長のチャンス」と発想を転換したり、一人で完璧にやろうとせず、人に助けをもらうことを取り入れてみましょう。

規則正しい生活を心がけ、疲れたら早めの休息や十分な睡眠をとるようにしましょう。運動や音楽

で心と体をリラックスさせたり、また、とりわけ、家族や仕事の仲間以外にも、心を開いて悩みを話せる友人を持つことが効果的です。ストレスをためたままにしていると、次のような変調や症状が現れてきます。

何をするのも面倒でやる気が出ない。気持ちが落ち込む。不安やあせりでイライラする。よく眠れず、朝、起きにくい。疲れがとれない。食欲がない、あるいは食べ過ぎる。お酒やタバコの量が増える。頭痛、腹痛、便秘が整わなくなる、などです。

5月病は通常、一過性のものですが、これらの症状を放置すると、閉じこもってしまったり、登校・出社拒否、うつ病などの引き金にもなります。周囲の人達もよく注意して、その変化に早く気づいてあげましょう。

改善の兆しのない場合は、精神科か心療内科を受診して、専門家に相談することが大切です。受診しづらい場合は、かかりつけ医に相談してみてください。必要に応じて、専門医の紹介も受けられます。

奈良県医師会

地域を美しく！ 河川を美しく！

太陽の日差しが日に日に強く感じるようになりました。今年も行楽シーズンがやって来ようとしています。

しかし、この季節になると本村の美しい山や川のあちらこちらで捨てられた空き缶や空きビンなどを目にするが増えてきます。

それに加え、リサイクルが義務づけられている「テレビ・冷蔵庫・エアコン・洗濯機」をはじめ、建築物を解体したコンクリート片などの産業廃棄物の不法投棄が後を絶ちません。

本村では、普段の環境パトロールに加えて、警察や地域安全推進員と協力して不法投棄防止のための夜間パトロールを定期的を実施していますが、不法投棄は無くなっていません。

皆さんも不法投棄や不審な車を発見したときは、役場や警察にご連絡くださるようお願いいたします。

【問い合わせ先】
役場住民福祉課

TEL 5210111
吉野警察署 TEL 110番



4月13日には上多古区の皆さんが上多古川沿いの清掃を行いました



こんなに多くのゴミが捨てられていました

■住民票・戸籍謄抄本などの交付請求のとき

本人確認書類の 提示が必要となりました。

戸籍法・住民基本台帳法の一部改正に伴って、虚偽の交付請求を防止し、村民の個人情報を守るため、住民票の写し・戸籍謄抄本などの交付請求の時に、窓口に来られた方の本人確認を行います。

交付請求にあたり、本人であることが確認できる下記の書類の提示が必要となりますので、ご持参ください。

なお、同一世帯外・同一戸籍外（第三者）の方が交付申請する場合には交付対象者からの委任状が必要になります。また、申請者（第三者）の本人確認も行いますので、下記の書類を併せてご持参ください。

※申請にあたり、必要とする明確な理由を求めます。（場合によっては資料の提示を求めます。）

ご理解とご協力をお願いします。 **実施日** 平成20年5月1日～

本人確認のための書類一覧

	本人確認証の種類	
イ	<ul style="list-style-type: none"> ■運転免許証 ■旅券（パスポート） ■船員手帳 ■海技免状 ■小型船舶操縦免許証 ■猟銃・空気銃所持許可証 ■戦傷病者手帳 ■宅地建物取引主任者証 ■電気工事士免状 ■無線従事者免許証 ■住民基本台帳カード（顔写真付） ■官公庁が発行する証明書及び各種免許証等（顔写真付） ■療育手帳 ■身体障害者手帳 ■外国人登録証 	左のうち 1種類を お持ちください
ロ	<ul style="list-style-type: none"> ■国民健康保険証 ■健康保険被保険証 ■船員保険証 ■共済組合員証 ■介護保険被保険証 ■国民年金手帳（または証書） ■厚生年金手帳（または証書） ■共済年金証書 ■恩給証書 ■印鑑登録証明書 ■クレジットカード ■キャッシュカード ■預金通帳 	左のうち 2種類を お持ちください
ハ	<ul style="list-style-type: none"> ■学生証 ■社員証（法人が発行した身分証明書） ■公の機関が発行した資格証明書（顔写真付き） 	（ロ） + （ハ） で2種類を お持ちください

【問い合わせ先】 役場住民福祉課 TEL 52-0111

計量器（はかり）の定期検査のお知らせ

どんな優れた計量器でも長く使うにつれて精度を保ち続けるのは困難で、誤差が生じてきます。このため、法律（計量法）では、商店・生産農家などで物品の売買、取引に使用される計量器の使用者に対して2年に1回検査を受けることを義務づけています。

受検のときには計量器の種類、能力に応じて、1台につき500～1,800円程度の手数料がかかりますが、定期検査を受けないで使われた場合、処罰を受けることがありますのでご注意ください。

また、家庭用の体重計やキッチンスケールなどは無料で検査を受けることができます。

と き・と ころ 平成20年6月5日(木) 10:00～12:00 奈良県農協川上支店（迫）

【問い合わせ先】 役場地域振興課 TEL 52-0111

こんにちは
保健師です



三大生活習慣病（がん・心臓病・脳卒中）のがんは死亡順位1位で、全死因の約3割を占めています。

これが、40〜69歳の世代では、亡くなられた方の「2人に1人」は、がんが原因となっています。

最近の研究では、がんは正しい生活習慣や食生活、禁煙などで、ある程度予防することができます。

また、塩分の多い食事を控えることや、がんの早期発見、医療の進歩などで死亡率は低くなっています。しかし、胃がんはがん死亡順位第2位で依然上位に変わりありません。

50歳以上の日本人の8割が保菌しているといわれるヘリコバクター・ピロリ菌は胃炎や胃潰瘍、十二指腸潰瘍の原因菌となっていますが、胃がんの原因になることも分かっています。

早期の胃がんは手術や治療で治り、転移することはほとんどありません。

本村では、今年も下記のとおり胃がん検診を行いますので、検診を受けて早期発見に努めましょう。

○がんを寄せ付けないための生活アドバイス

- ① いろいろな食材をバランスよく食べよう
- ◇ ビタミンと食物繊維も忘れずに
- ◇ 食べすぎを避け、脂肪は控えめに
- ◇ 塩辛いものは少なめに
- ◇ 熱いものは冷まして食べる
- ◇ 食べ物の焦げた部分は避ける
- ◇ カビが生えたものに注意
- ◇ お酒はほどほかにする
- ◇ 禁煙する
- ② 日光に当たりすぎない
- ③ 適度に運動する
- ④ 体を清潔に保つ

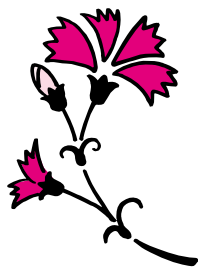

～胃がん検診のお知らせ～

対象者 村内在住の40歳以上の方
注意事項 前日の夕食は午後9時頃までに済ませ、受診までは何も食べないでください。当日は絶食し、水・お茶・コーヒー・牛乳・タバコ等は飲まないでください。

次の方は検診を受け付けられません

- ・妊娠中の方、妊娠の疑いのある方
- ・以前に胃の手術をされた方
- ・現在、胃の治療中の方

とき・ところ

平成20年6月3日（火）
8：00～8：15 大滝消防団詰所前
9：15～9：30 川上村役場玄関前
10：30～10：45 武木消防団詰所前

平成20年6月5日（木）
8：00～8：15 東川公民館
9：15～9：30 川上小学校スクールバス停

平成20年6月6日（金）
8：00～8：15 ふれあいセンター（北和田）
10：30～10：45 入之波公民館

※人数により多少時間が遅れる場合がありますので、ご了承ください。

【問い合わせ先】 役場住民福祉課 TEL 52-0111

届ける人権・同和教育シリーズ

あなたも私も、
そして隣の人も
休載のお知らせ

長年にわたって掲載してきた「届ける人権・同和教育シリーズ」ですが、4月号で82回を数えました。新たな年度を迎え、これからの人権・同和教育について改めて見直すことになりました。

「届ける人権・同和教育シリーズ」は今月号からは休載となりますが、川上村人権教育推進協議会ではこれからも差別のない明るい社会づくりに向けて、活動を続けていきたいと考えています。

これからも人権・同和教育に、ご理解とご協力をお願いします。長期間にわたり、ご愛読ありがとうございました。

川上村人権教育推進協議会

● ● 図 ● 書 ● 館 ● コ ● ー ● ナ ● ー ● ●

図書館司書の

ホシの気持ち

新緑が目に見える季節になりました。先月は雨の日が多く、雨量も4月の観測史上最高を記録したところもあつたみたいです。

今月は気象のあれこれについて書かれた本をご紹介します。天気の良い日に新緑を愛でて外出をされてみるのはいかがでしょうか。

4月23日は「川上村子ども読書の日」でした。この日は、おはなしの会「凧」さんがおはなし会をしてくださいました。ありがとうございました。

子どもたちは、絵本やなぞなぞ、ことば遊びに元気に参加してくれました。

図書館カレンダー ～色の日が休館日～

日	月	火	水	木	金	土	
				1	2	3	
5月	4	5	6	7	8	9	10
	11	12	13	14	15	16	17
	18	19	20	21	22	23	24
	25	26	27	28	29	30	31
6月	1	2	3	4	5	6	7
	8	9	10	11	12	13	14
	15	16	17	18	19	20	21
	22	23	24	25	26	27	28
	29	30					

【問い合わせ先】 村立図書館 TEL 52-0144



『天気図がわかる』

三浦 郁夫 著

天気図を読むための予備知識、季節に典型的な天気図、歴史的な天気図を読みとくなど、毎日の天気がぐっと興味深くなる1冊です。



『気象の不思議』

村山 貢司 著

「光の春と気温の春」「都市気候、ヒートアイランド」「木枯らしと小春日和」など、四季の変化や季節現象を中心に様々な問題を取り上げています。



『雨の名前』

高橋順子(文) 佐藤秀明(写真)

育花雨、甘雨、青時雨、御雷様雨、秋雨、御精霊雨、雨雪、風花…。雨の日を3倍に楽しむための、雨の名前の本です。雨の名前422語を、美しい雨の写真や詩、エッセイと共に贈ります。



交通安全功労者表彰と一緒に吉田眞一さん

吉田眞一さん(井光)は数年前に脳梗塞のため、障害を患い、車いす生活を余儀なくされています。しかし、家族や周囲のあたたかい励ましと応援を受け、趣味の絵を活かして井光神社の絵馬の作成など取り組まれています。

4年前からは吉野警察署前に飾る交通安全を祈念する絵馬も作成しています。これが認められ、奈良県知事から平成20年交通安全功労者表彰を受けました。

吉田さんの活動は同じような障害を持つ方の励みになると思います。これからも頑張ってください。

障害を乗り越えて

～樹と水と人の共生・川上村の情報～

かわかみ満足ガイド

匠の聚 (たくみのむら)

▲『陶芸教室 (山本喜一)』

土ごろし、土の伸ばし方や倒し方までのロクロの技法を基礎から学びます。

と き 平成20年 5月19日(月)～7月21日(月)
10:00～16:00 (毎月曜日)

定員 15名

受講料 13,000円

▲『陶芸教室 (鈴木雄一郎)』

手びねり。タタラ、ロクロなど様々な手法で自由に制作を楽しみます。

と き 平成20年 6月3日(火)～7月17日(木)
10:00～16:00 (計10回)

定員 15名

受講料 13,000円

《匠の聚 TEL 0746-53-2381》

森と水の源流館

■「源流まつり」

☆名物! 源流の水で炊く「茶がゆ」のふるまい
(無くなり次第終了)

☆なつかしの“川そば運動会”!

と き 平成20年 5月18日(日)
12:30～15:30頃

ところ 大滝ダム・学べる建設ステーション
大滝ダム「望郷の碑」(思い出の広場)

■吉野川紀の川しらべ隊「カエルの観察会」

と き 平成20年 6月14日(土)10:00～16:00

ところ 吉野町(近鉄大和上市駅集合・解散)

定員 30名(小学生～)

参加費 1,000円

《森と水の源流館 TEL 0746-52-0888》

山の学校達っちゃんクラブ

★ちまきづくり

子どもの健やかな成長を願って、ちまきづくり♪

「うーん、むずかしそう…」

いえ!大丈夫です!

川上村の優しいお姉さん方が丁寧に教えてくれます。

と き 平成20年 6月14日(土)

10:00～15:00

定員 30名

参加費 大人 2,000円

小人 1,000円

幼児 500円

★達っちゃんクラブの森を作ろうDAY

と き 平成20年 6月28日(土)

10:00～15:00

定員 50名

参加費 大人 500円

小人・幼児 無料

※抽選締切は、1ヶ月前

※電車の方は、近鉄大和上市駅まで送迎あり。

《山幸彦のもくもく館 TEL 0746-53-2929》

ふるさと市開催日

【5月】 3・4・5・11・18・25日

【6月】 8・15・22・29日

8:30～16:00 商工会前

《役場地域振興課 TEL 0746-52-0111》

川上村内の風景・行事・自然・歴史などいろんな情報を日替わりで発信しています。
是非ご覧になって下さいね!

QRコードを読み取って
携帯電話で「かわかみブログ」にアクセスしよう!

<http://blog.livedoor.jp/kawakamimura/>



男性料理教室のお知らせ

今年度1回目の男性料理教室を開催します。
男性の方にも食事づくりに興味を持ってもらえればと思い企画しました。
皆さんと楽しく調理実習を行いたいと思います。
参加申込は平成20年6月16日までです。
どうぞ、お気軽にご参加ください。

と き 平成20年6月18日(水) 9:45~14:00

と ころ やまぶきホール(宮の平)
1階 栄養指導室・調理実習室

対 象 村内在住の男性

【問い合わせ先】 役場住民福祉課 TEL 52-0111



危険物安全週間

「安全へ確かなスマッシュ 保守点検」

平成20年6月8日(日)~6月14日(土)

毎年6月の第2週は危険物安全週間です。
6月8日(日)~6月14日(土)までの一週間、全国一斉に危険物安全週間が実施されます。
私たちの身近には多くの危険物(ガソリン・灯油などの燃料類、油性塗料や家庭で使うペンキやスプレー製品など)があります。

使用前、容器などに表示された使用方法や注意事項を読み、危険物による事故をなくしましょう。



吉野広域行政組合消防本部

第6回 おはなしカーニバルinよしの

「音楽劇団てんてこ」による「手づくり楽器の音楽会」を奏でます。そのほか、「フィオーレ」によるデュオ・コンサートや吉野子育てネットワークのほほん(吉野町おはなしランド カンブリア・川上村おはなしの会 雫・東吉野村こどもの城文庫 らびゅた)などによる人形劇やワークショップを行います。

と き 平成20年6月15日(日)
12:30開場/13:00開演

と ころ やまぶきホール(宮の平)

入場料 前売券 500円/当日券 600円
※3歳未満は無料

主 催 吉野子育てネットワークのほほん

【問い合わせ先】

子どもの城文庫らびゅた

TEL 0746-42-1115

※火~金曜日の14:00~16:00のみ受付

「医療費の返還」を口実とした不審な電話にご注意ください!

最近、電話で社会保険庁などをかたり、「ご家族の医療費等の返還金がある」とフリーダイヤルに電話をかけさせ、ATM(現金自動預払機)の操作を行わせ、振り込みをさせるという『振り込め詐欺』が多発しています。

本村においても、「不審な電話がかかってきた」という連絡が入っています。

「おかしいな?」と感じたら、電話には一切応じないよう、十分ご注意ください。

◎振り込め詐欺の手口

- ① 「医療費の返還のハガキは届きましたか?」と電話がかかる。
- ② フリーダイヤルに電話をさせる。
- ③ ATM(現金自動預払機)の操作を説明し、振り込みをさせる。



【問い合わせ先】 役場住民福祉課 TEL 52-0111

村史最大の惨禍 伊勢湾台風来襲から50年⑧

粉 尾
地 区

体験した貴重な教訓を共に振り返って!!

4月2日に粉尾公民館で、伊勢湾台風当時のお話を聞かせていただきました。
当時の粉尾は35世帯、人口は167人。家屋被害は流失3軒、全壊2軒、半壊1軒、床上浸水4軒、床下浸水3軒に死亡1名、行方不明2名という尊い犠牲者をだしました。
初めて天気予報がラジオ放送で伝えられたのは大正14年。
現在のように衛星写真を用いた予報が始まったのは昭和52年のことです。
気象情報や備え不十分な中、地域はどのような状況だったのでしょうか。



土砂で埋もれてしまった家屋

Aさん 写真にある埋もれているのが私ところの家です。確か皆さんに1ヶ月も手伝わってもらったと思います。商店をやりましたが、お金も帳簿も流されて残りませんでした。鉄砲水でしたし、何も持たずに逃げました。

Bさん 危ないから下のお婆さんを預かっていました。お婆さんの家は案の定、浸かってしまいました。家の中も土砂がイッパイになりました。

Cさん 当日の避難は皆、この学校（公民館）やったな。Aさん ここは小学校やったから、その後の生活は近所でお世話になってました。

この小学校は増水した谷の横でしたから、怖い場所でした。でも、自分の家がどうなってるんか知りたからな。鉄砲水に遭ったのは、家を出て一気でしたな。「音はどうやった」って聞かれるけど、逃げることで精一杯で、分かりませんでした。

Dさん 水の被害は上でもありません。家によっては屋敷が全部抜けてしまうてね。「あんまり雨が降るから下がどうなってるか分からんから状況を見に行こう。」って言う人がいて、皆で降りてきました。その時、もうAさんの家の屋根が浸かってました。谷の水が本流に流れ込んで突っ張ってしまっただからね、池みたいになってしまったんですわ。

Bさん あの後、毎日のように泥を流してましたな。

Eさん まあ、重たかった。あの家の中にある石を出すの。石と云うか、岩でしたわ。流された家の時も凄かったんですよ。

Dさん あれは建ったまま流されたんやったな。

Fさん あの日、「今度の台風は大きいさかい、気を付けなさい。皆さんに知らせたって欲しい。」と役場から連絡を受けて、私はそこへ言いに行ったんです。それで私と子どもたちしか居らんだから、男モノのカップを着て行ったのが夕方でしたわ。夕方



中奥川沿いの道路はこのとおり崩壊しました

でもう雨風がビューって吹いて、帰ってきた時にはビショビショでしたわ。でも今思えば、行っというて良かったと思います。

Gさん 何人も行ったみたいやわ。「大丈夫け！」って壁に手をすると家が揺れてるんや。「姉、姉！」って呼びかけても返事さえへんど。だから、もう避難してるんやと思ってるんや。

「オレもこんな所で居たら、家と一緒に流れるわ。」と思っ、一氣に戻ったって聞いたわ。

Hさん そこで家族3人が流されたですわ。呼んでも返事さえへ

んし、上に逃げてるんやと思うて帰って来たと言っていました。それから、じきに流れたみたいですよ。

お父さんが話すのには、「あれ開けて入ってたら、一緒に流されてたやろな。」って。

その後にもう一度と思った時には、もう行かれへんだって言うてましたわ。

Dさん 確か、あくる日に5人で川筋を捜してもって、ズーっと歩いてん。自転車持って出てんけどな、道が悪すぎて、途中で放って歩いてん。その日は飯貝の天理教で泊まらせていただいて、次の日は川を捜してもって帰って来ましてん。

行きしな、流された子の自転車を粉尾のお宮さんで見つけてんけど、その子は3日経ってから六田の橋で見つかったって連絡があったんや。それから、長いこと道をなおしに行っていましたな。

私は第3招集がかかって電気工事にだいぶ出ました。関電が出て、きんでんが出て、ワシらが第3段階の招集でしてん。六田の辺りまで行きましたよ。



これでも水量が減少している中奥川

しかし、一番困ったのは食料ですな。

Eさん 配給を待ちかねて、東川まで行きましたけど、股ズレで痛くて歩かれへんだんですわ。最初の1日だけで代わってもらいましたわ。昔は関取ぐらいに肥えとったさかいね。朝から歩いて、帰りは夕方です。しんどかったですわ。

Bさん 私、東川で醤油を買おうと思ったら台風で遭ってん。ほんで醤油屋に電話したら、「いつも買ってもらってるから、持って行きます。心配せんとっ

てくれ。」って、5升樽で持って来てくれました。台風済んでから、まだ1週間ぐらいやったかな。ホンマに嬉しかったんで、今でもよう忘れられません。

Dさん 昭和28年からテレビ放送が始まったばかりで、当時の家電は洗濯機が花形商品やった。それぐらいの時にはラジオはあつたはずやねん。そうやねんけど、天気予報を聞いた記憶がないんや。

Aさん 私らの目で見て気づいたのは、川の水も増えたけど、余りにも立木が流れすぎたということが一つかな。

Dさん 200年ぐらい経った木が根を付けたまま流れてたからな。

Aさん それでまあ、普通違うと思ったんや。それまでは、こんな大きな被害を出した台風も無かったですさかいな。

当時のお話や貴重な写真の提供をいただき、ありがとうございます。

川上村民俗調査報告書（上巻）が発行

5月中旬に川上村民俗調査報告書（上巻）が森と水の源流館（宮の平）から発行されます。

森と水の源流館では、平成16年から本村のすべての地区について聞き取り調査を行ってきました。過疎・少子高齢化や、大滝ダム建設による移住などで、伝統的な民俗行事や伝承文化、昔ながらの生活の知恵や技が急速に失われつつあります。

高齢者から話を伺う最後のチャンスとして、貴重な民俗文化を後世に伝えるため、川上村民俗調査



発行された川上村民俗調査報告書（上巻）

を行いました。

この調査はすべての集落を訪問して、大学の先生などが話を聞き取る学術・悉皆調査を採用しました。その結果、奈良県内では初めてであり、また全国でもほかに例を見ない非常に貴重な成果をおさめることができました。しかしながら、報告書は限定100部で発売を行いました。予約販売で売り切れとなっています。

製本された報告書は、A4判、箱入り、カラーカバー、約550ページで表紙には匠の聚（東川）に在住の日本画家 岸上ゆかさんの作品を印刷しています。

ご覧になりたい方は、村立図書館（宮の平）に蔵書していただけます。そちらをご利用ください。

なお、下巻については発行に向けて引き続き作業を行っています。発行の際には、改めてお知らせします。ご期待ください。

【問い合わせ先】

森と水の源流館

TEL 52-0888

5月19日～25日は 行政相談強調週間

行政相談委員では、役場などの仕事をはじめ、N・Tなど特殊法人等の仕事について苦情や要望を受付け、皆さんから苦情やご意見をお聞きしています。

相談内容の秘密はかたく守られますので、お気軽にご相談ください。

とき 平成20年5月19日（月）

10時～15時

ところ 役場 第3会議室

相談員（行政相談委員）

小西 都さん（武木）

守られてますか？ あなたの人権

～全国一斉「人権擁護委員の日」～

法務省や全国人権擁護委員連合会は、人権擁護委員法が施行された6月1日を「人権擁護委員の日」と定めています。

本村でも特設人権相談所を設けます。相談内容の秘密はかたく守られますのでご相談ください。

とき 平成20年6月3日（火）

10時～15時

ところ 役場 第3会議室

相談員（人権擁護委員）

前田 剛さん（下多古）
阪本憲達さん（東川）

のびっこ広場

とき 平成20年5月20日（火）
10：00～11：30

ところ やまぶき保育園

内容 「おやつの話」

【問い合わせ先】

やまぶき保育園 TEL 52-0019

役場住民福祉課 TEL 52-0111



先月の「のびっこ広場」

労働災害防止大会のお知らせ

「家族で取り組む災害ゼロの村」をスローガンに第13回労働災害防止大会を次のとおり開催します。皆さん是非ご参加ください。

と き 平成20年6月6日(金)13:00~

と ころ やまぶきホール(宮の平)

○開会行事(表彰式等)

○講演

「労働安全コンサルタント 中嶋和夫さん」

○アトラクション

「大正琴・NPO川上村さくら会」

【問い合わせ先】

役場地域振興課 TEL 52-0111

狩猟免許試験

と き 平成20年6月29日(日)
平成20年10月5日(日)
両日とも9:30~16:00
※都合の良い日に受験ください。

と ころ 県農業総合センター

受付期間 願書は試験日の10日前までに必着

【問い合わせ先】

社奈良県猟友会

TEL 0742-26-8125

妊娠かな?と産婦人科で検査を受けたら

妊娠中のお母さんの健康やお腹の赤ちゃんのすこやかな成長を願い、今年度から妊娠判定(初回健診)の受診料が無料になりました。

また、妊娠健康診査の公費負担の回数が5回に増えました。

妊娠判定を受けられましたら、お気軽にご相談・ご連絡ください。

【問い合わせ先】

役場住民福祉課 TEL 52-0111

子育てに一人で悩んでいませんか

児童福祉法に規定された「児童家庭支援センターあすか」では、専門のスタッフが18歳未満のお子さんに関する相談をお受けしています。

ご相談いただいた内容はかたく守られますので、お気軽にご相談ください。

受付時間 月~土曜日 9:00~17:00

※緊急な場合は日曜日、祝日、夜間も受付。

【問い合わせ先】

児童家庭支援センターあすか

TEL 0744-44-5800

紀の川(吉野川)水系河川整備計画(原案)の公開と意見募集

紀の川(吉野川)水系の河川のうち、奈良県が管理する区間の川づくりの計画を示した「紀の川(吉野川)水系河川整備計画」の原案が作成されました。

この計画は、洪水から貴重な生命・財産を守り、地域住民が安心して暮らせる川づくりを進めることはもとより、自然豊かな河川環境を保全、継承し、流域の風土、文化、歴史を踏まえた地域の個性を実感できる川となるよう、関係機関や地域住民と連携した川づくりなどを目的に行うものです。

以下の場所でご覧いただけますので、皆様のご意見をお寄せください。

1. 公開場所

奈良県庁河川課、宇陀土木事務所、吉野土木事務所、五條土木事務所

奈良県河川課ホームページ (<http://www.pref.nara.jp/kasen>)

関係市町村河川担当課(五條市・御所市・宇陀市・高取町・吉野町・大淀町・下市町・黒滝村・天川村・川上村・東吉野村)

2. 公開及び意見募集期間

平成20年5月12日(月)~6月11日(水) ※土・日曜日、祝日は除く

3. ご意見提出先及び方法

提出先 奈良県土木部河川課

提出方法 FAX 0742-22-1399

E-mail river-29@m4.kcn.ne.jp

郵送 〒630-8501 奈良市登大路町30番地

※お電話でのご意見は受け付けておりません。あらかじめ、ご了承ください。

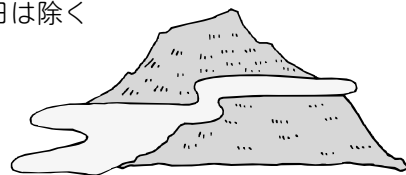

◇なお、住民の皆様のご意見をいただくため、説明会を開催します。

日程及び開催場所については奈良県河川課(河川計画係)でご確認ください。

【問い合わせ先】 奈良県土木部河川課(河川計画係) TEL 0742-27-7507

シルバー人材センター事務局長募集

7月頃をめどに、川上村シルバー人材センターの設立準備を進めています。
 ついては、同センターで事務局長として働いていただける方を募集します。

職種・採用人数 事務職員 1名

応募資格 (1) 高齢者の就業援助に意欲のある方
 (2) 普通自動車第1種運転免許取得者（オートマチック車限定不可）

勤務条件等 **雇用開始予定** 平成20年7月1日（火）（前後する場合があります）
勤務日時 月～金曜日の8：30～17：15（原則として週5日勤務）
勤務場所 川上村シルバー人材センター
給 与 月額120,000円（通勤手当・年次有給休暇有り）

試験方法 面接
試験日時 6月上旬（詳しくは応募者に直接連絡します）

試験会場 役場会議室

応募方法 5月30日（金）までに顔写真を貼った履歴書（市販のもの）を役場住民福祉課へ提出してください。（郵送可）

【問い合わせ先】 役場住民福祉課 TEL 52-0111 / FAX 52-0345

村営住宅入居者募集（東川深山村営住宅）

◎申込資格

若者の定住を図る村営住宅のため、入居希望者は次の要件を全て備えている方に限ります。

①夫婦（申込月から3ヶ月以内の婚姻予定者を含みます。）または、親子を主体とする家族で、平成20年6月1日時点で世帯主（主として家族を扶養している方）が満49歳以下の方。

※ただし、子が中学生以下の場合は、川上村内の小中学校に在籍することを要件とする。

②住宅に困っていることが明らかの方。（持ち家の方は申し込みできません。）

◎入居募集戸数 1戸

◎所在地・規格等 川上村大字東川1988
 木造瓦葺平屋建・3LDK・床面積91.5㎡・駐車場有り
◎家賃 収入に応じて決定します。（最高額は4万円）

◎敷金 入居時の家賃3ヶ月分

◎入居予定 平成20年6月13日（金）～平成20年6月30日（月）まで

◎申込手続 役場に備え付けの「村営住宅申込書」に必要事項を記入し、手続ください。

◎受付期間 平成20年5月19日（月）～平成20年5月30日（金）8：30～17：15

※ただし、土・日曜日を除く

◎添付書類 ①収入証明書（義務教育が終了している者全員）

市町村が発行する平成18年中の所得証明書

所得の無い方は、非課税証明書または扶養証明書・健康保険被保険者証等の写

②住民票の謄本

入居しようとする親族全員、続柄記載のもの

◎入居者の選考 川上村営住宅の設置及び管理に関する条例第8条により選考します。応募が募集戸数を超えるときは抽選により決定します。

◎注意事項 入居決定された方は、CATV（こまどりケーブル）に加入していただくことになります。

【問い合わせ先】 役場地域振興課
 TEL 52-0111

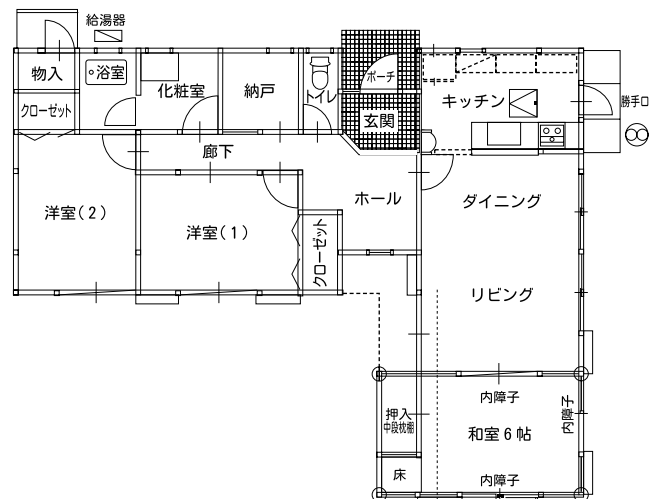



川上俳句会

藤本安騎生選

特選 鶯の初音を老母ははに申しけり

住川 準典(武木)

〔評〕この平凡な俳句を特選にしたのは、作者の心である。表現や言葉によりかかった美しい俳句よりこの誠の心が大切である。誠のない俳句は駄目。

特選 松皮剥ぐ内は紅春の山

前田 景子(大滝)

〔評〕この松皮は立木なのであろう。神社の松など皮を剥かれている立木の肌は紅である。春の山の季語がよく利いている。

特選 下萌のひろがって来し川原かな

辻井 清子(大滝)

〔評〕この句を一読したら、下萌の季語がもっている大地の春が来る躍動が読者も共感出来よう。俳句は読者に作者と同じ現場にいるように伝えたい。

佳作 杉山の地肌の見えて斑雪はだれゆき

古瀬 和子(大滝)

入選 命名の子のたくましく卒業す

上田 一郎(伯母谷)

菜の花を一輪ざしに道の駅

竹田サダ子(大滝)

たんぽぽや色よく目立つ川堤かわづつみ

栂 恭子(東川)

山茶花の咲く数かぞえ庭に出る

大西 悦子(北塩谷)

春風や孫恋人を見せに来る

中谷トクエ(上谷)

通勤路日毎に数増す露のたう

弓場 盛正(中奥)

風光る園児のまるき瞳かな

新子谷生子(北和田)

春の雲申さし西へ飛行雲

栂 源次(東川)



みんなで止めよう温暖化

チーム・マイナス6%

川上村はチーム・マイナス6%に参加しています。



チーム・マイナス6%
携帯サイト
www.team-6.jp/mobile/
携帯からの登録はこちらから!

川上村農業委員会委員選挙のお知らせ

平成20年7月6日(日) 実施

告示日 平成20年7月1日(火)

本年7月19日をもって任期満了となる川上村農業委員会委員選挙が実施されます。

○立候補予定者説明会

川上村農業委員会委員選挙に立候補を予定されている方は、次の日程で説明会を行いますので、出席してください。

と き 平成20年6月10日(火) 10:30~
と ころ 役場第1会議室

【問い合わせ先】

川上村選挙管理委員会 TEL 52-0111

川上村長選挙のお知らせ

平成20年7月6日(日) 実施

告示日 平成20年7月1日(火)

本年7月24日をもって任期満了となる川上村長選挙が実施されます。

○立候補予定者説明会

川上村長選挙に立候補を予定されている方は、次の日程で説明会を行いますので、出席してください。

と き 平成20年6月10日(火) 9:00~
と ころ 役場第1会議室

【問い合わせ先】

川上村選挙管理委員会 TEL 52-0111

てんいち先生



(川上村人権・同和問題啓発活動推進本部)

お誕生日おめでとう! 「ますます元気に大きく育ってね」



たなか ゆうと (西河)
田仲 優斗 (平成16年 5月22日生まれ・4歳)



むらかみ ひなた (迫)
村上 日向太 (平成16年 5月4日生まれ・4歳)



もりの かのん (東川)
森野 花音 (平成18年 5月23日生まれ・2歳)

※年齢表記は今月の誕生日で迎える年齢を記載しています。
広報の発行月に誕生日を迎える小さな子どもたちを紹介していきます。
子どもたちは村の宝です。村の宝を皆さん大事に見守っていきましよう。

かわかみの草花



カキドオシ(籬通)

道ばたや野原でよく見られる花。
和名は垣根を通り越して、つるが伸びていくところから付けられた。
薬草として利用できる。
花期 4月～5月

固定資産税の納期限は6月2日(月)です。

納期限までに納めましょう。

納税には、便利・安全・確実な口座振替をご利用ください。

【問い合わせ先】

役場総務課

TEL 52-0111

村の人口

5月1日現在

人口総数	2,022人 (-13人)
男	972人 (-5人)
女	1,050人 (-8人)
世帯数	966世帯 (-5世帯)

4月中の異動

転入	7	転出	16
出生	0	死亡	4

印刷 東洋印刷株

今井 トク (武木)

4月27日 78歳

梶川 サチ子 (高原)

4月18日 74歳

杉田 好文 (北和田)

4月15日 78歳

おくやみ (敬称略)

10万円 亀井 正博 (東川)

亡父の供養として

20万円 北西 善司 (白屋)

亡母の供養として

社会福祉協議会へ、次の方から善意が寄せられました(敬称略)