



第1回 小中学校の合同運動会

10月4日、川上小学校グラウンドで、小学校と中学校の第1回秋季合同運動会が開催されました。

小学生と中学生をあわせて81人が、心と力を合わせ、すがすがしい秋空の下、思い出に残る第1回目の運動会を繰り広げました。

● 主な内容 ●

| | |
|-------------|-----|
| 初の合同運動会 | 2 |
| 第5回川上村議会定例会 | 4 |
| 財政健全化比率等を公表 | 6～7 |
| 図書館だより | 9 |
| かわかみ満足ガイド | 10 |



広報かわかみ

平成20年10月10日発行

発行 奈良県川上村

編集 川上村広報編集委員会

〒639-3594 奈良県吉野郡川上村大字迫1335番地の7

TEL. 0746-52-0111

ホームページアドレス <http://www.vill.kawakami.nara.jp>

メールアドレス soumu@vill.nara-kawakami.lg.jp

川上宣言

一、私たち川上は、都市や平野部の人たちにも、川上の豊かな自然の価値に触れ合ってもらえるような仕組みづくりに励みます。

(川上宣言は全部で5つの項目になります。毎号1項目ずつ掲載していきます。)

心と力を合わせて 川上オリムピック 秋季運動会

10月4日に、川上小学校グラウンド（西河）で第1回川上小・中学校秋季運動会が開催されました。今年から川上小学校と川上中学校は、合同で運動会を催すことになり、赤黄青の3チームに分かれ、81人の賑やかな運動会となりました。

これは児童・生徒数の減少するなか、小・中学校の交流を活発にし、よりよい学校教育を目指すため、検討を重ね実現したものです。



園児・児童・生徒、みんな金メダル！



9月27日に、やまぶき保育園（宮の平）でも運動会が催されました。

まだまだ幼さたっぷりの2歳児から来年には小学校の5歳児まで17人が、のびのびとお遊戯や駆けっこを繰り広げました。

可愛らしい姿に思わず笑顔がこぼれました。

第26回 紅葉祭

高揚祭く気分↑↑
サイコーの思い出に!!

9月30日に、川上総合センターやまぶきホール（宮の平）で川上中学校の紅葉祭が開催されました。紅葉祭には、自由研究や書写、美術・選択教科作品などの展示が行われ、ホールでは弁論大会や学年発表が行われました。

なかでも、学年発表では1年生は高齢者について、2年生は職業体験について、3年生は太鼓踊り（東川）や朝拝式（神之谷）などの伝統行事について、総合学習の発表がありました。

川上中学校の全校生徒38名の堂々とした発表・展覧会となりました。



堂々とした総合学習の発表・報告

みんなで健康な心と体を作ろう

第34回 川上村老人大会

9月25日に、川上総合センターやまぶきホール（宮の平）で、第34回川上村老人大会が催され、会員258名が参加しました。

開会行事では、老人会活動に活躍された個人・団体に対して、表彰などが行われました。

その後、北畑英樹氏（関屋病院理事長）から「笑う脳には福来る」と題して講演をいただきました。そして、第2部には交通安全音楽の集いとして、交通安全の呼びかけと奈良県警察音楽隊の演奏が行われました。



北畑英樹氏の「笑う脳には福来る」



県警音楽隊による交通安全音楽の集い

表彰された方々（敬称略）

【村長表彰】

中西 恒（西河）

【会長表彰】

《個人表彰》

今西新治・向山健治・辻内鉄治・中西かの江・大前順子（以上東川）、福本カズエ・上平宏枝（以上西河）、橋本郁夫・岩井マキ子（以上大滝）、梶川博司・梅本和男・増田正一（以上高原）、井村蓉子（下多古）

《団体表彰》

北和田老人クラブ

合同慰霊祭が行われる

9月7日に、高原で伊勢湾台風に関係する合同慰霊祭が行われました。今年は50回忌にあたり、福源寺での法要や、災害現場に設置された慰霊碑の前で供養が行われました。

伊勢湾台風が本村にもたらした被害は死者・行方不明者は72名、全壊・流失家屋は319軒でした。それら被害の多くが高原に集中したのは、大規模な山崩れによるものでした。

伊勢湾台風を教訓に、私たちは防災に努めていかなければなりません。



高原で行われた合同慰霊祭

身近な公共交通機関「路線バス」を利用しましょう

県内各地で利用者の減少のため、路線バスが廃止・休止されています。

村内を運行する「奈良交通」の路線バスも、国や県などの補助を受けて、運行を維持しています。しかし、利用者がさらに減少すれば、現在の運行を維持することはさらに困難となります。

1人でも多くの方が路線バスを利用し、運行を続けていけるように、皆様のご理解とご利用をお願いします。

【問い合わせ先】

奈良交通テレフォンセンター TEL 0742-20-3100
奈良交通吉野営業所 TEL 0747-52-4101

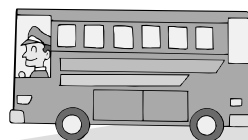

平成20年 第5回川上村議会定例会

平成19年度決算など可決、認定される



9月5日から12日にわたり、第5回川上村議会定例会が開かれま
した。

平成19年度一般・特別会計決算
や平成20年度一般・特別会計予算
補正など17議案について審議され、
いずれも原案どおり可決・認定さ
れました。

また、塩谷章次議員、春増薫議
員から少子化・医療・交通や大滝
ダム問題などについて一般質問が
行われました。定例会の議案の主
な内容は次のとおりです。

○国民健康保険条例の一部改正 について

年金からの保険税の天引き（特
別徴収）の規定の一部に改正が行
われたものです。

○平成19年度一般会計及び特別会 計決算の認定について

一般会計決算については6、7

ページ、特別会計決算については
5ページのとおり認定されました。

○平成20年度一般会計予算補正に ついて

既定の歳入歳出予算に、それぞ
れ1、597万5千円を追加し、
予算総額は26億3、520万4
千円となりました。

これは高密度作業路開設や高性
能林業機械導入促進事業補助金な
どの増額が行われたのが主な内容
です。

○平成20年度特別会計予算補正に ついて

◇国民健康保険事業特別会計予算
補正について

既定の歳入歳出予算に、それぞ
れ995万4千円を追加し、予算
総額は2億6、070万4千円と
なりました。

これは療養諸費のほか、平成19

年度の医療費が確定したことによ
る、支払基金交付金返納金などの
増額が行われたのが主な内容です。

◇老人保健事業特別会計予算補正 について

既定の歳入歳出予算に、それぞ
れ1、436万6千円を追加し、
予算総額は5、451万6千円と
なりました。

これは老人医療費給付費などの
増額が行われたのが主な内容です。

◇介護保険事業特別会計予算補正 について

既定の歳入歳出予算に、それぞ
れ1、219万7千円を追加し、
予算総額は2億8、529万7千
円となりました。

これは介護保険事業計画策定委
託料のほか、平成19年度の介護給
付費が確定したことによる、国県
支出金返納金などの増額が行われ

たのが主な内容です。

○**監査委員の選任につき同意を求めることについて**

監査委員の加藤十四代氏（井戸）の死去に伴い、新たに辰巳八郎氏（大滝）を選任することに議会の同意を得ました。

○**教育委員の任命につき同意を求めることについて**

教育委員会委員の榎田道男氏（白川渡）、春増計巳氏（粉尾）は平成20年9月30日をもって、任期が満了するため、改めて両氏を任命することに議会の同意を得ました。

○**平成19年度決算に基づく健全化判断比率等の報告について**

地方公共団体の財政の健全化に関する法律に基づき、今年から報告が義務づけられたもので、6ページのとおり報告が行われました。

○**村議会会議規則の一部を改正する規則について**

地方自治法の改正に対応するために、村議会会議規則の一部を改正するものです。

| 平成19年度 特別会計決算 | | | |
|----------------|----|-------------|----------------|
| 村 営 林 野 事 業 | 歳入 | 582万9千円 | 歳出 576万3千円 |
| 国民健康保険事業（事業勘定） | 歳入 | 3億628万2千円 | 歳出 2億8,996万5千円 |
| 国民健康保険事業（直診勘定） | 歳入 | 1億735万2千円 | 歳出 9,749万6千円 |
| 簡 易 水 道 事 業 | 歳入 | 1億7,910万9千円 | 歳出 1億6,982万円 |
| 老 人 保 健 事 業 | 歳入 | 4億2,091万9千円 | 歳出 4億2,071万7千円 |
| 水没者生活再建対策事業 | 歳入 | 3億3,048万4千円 | 歳出 3億867万5千円 |
| 歯 科 診 療 所 | 歳入 | 1,069万1千円 | 歳出 932万3千円 |
| 介護保険事業（保険勘定） | 歳入 | 2億3,791万5千円 | 歳出 2億962万7千円 |
| 介護保険事業（サービス勘定） | 歳入 | 201万1千円 | 歳出 127万4千円 |

土地取引には届出が必要です。 提出期限は契約締結日から2週間以内です。

国土利用計画法は、適正かつ合理的な土地利用の確保を図るため、土地取引の届出制度を設けています。土地取引にかかる契約（予約を含む）をしたときは、権利取得者（例えば、買主）は、2週間以内に土地売買などの届出をしなければなりません。

◎届出が必要な土地面積

- 市街化区域 2,000㎡以上
- 市街化調整区域 5,000㎡以上
- 都市計画区域外 10,000㎡以上

◎届 出 先

届出書に必要事項を記入し、添付書類（契約書の写し、地図など）と共に、土地の所在する市町村役場に届けてください。届出の用紙は役場に備えています。また、奈良県のホームページ（<http://www.pref.nara.jp>）でも入手できます。

◎審査内容

土地の利用目的が、土地利用の計画に適合しない場合には、利用目的の変更を勧告し、是正を求めることがあります。

◎罰 則

届出をしなかったり、虚偽の届出をすると6ヶ月以下の懲役、または、100万円以下の罰金に処せられることがあります。

【問い合わせ先】 奈良県資源調整課 TEL 0742-27-8487（ダイヤルイン）

歳入 28億3,777万5千円
歳出 26億3,310万4千円

歳入

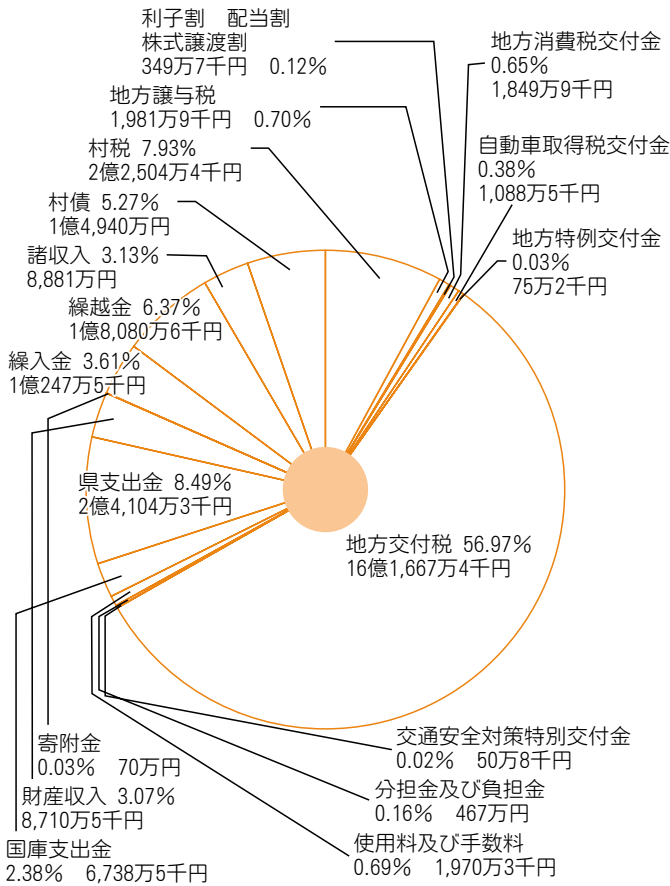

繰入金 基金を取り崩し、繰り入れたお金です。
繰越金 前年度からの繰越したお金です。
地方譲与税 自動車重量税や消費税の一部で、国が徴収し、村に交付を受けたお金です。
国・県支出金 特定の事業の財政状況に応じて交付を受けたお金です。
地方交付税 所得税などの国が徴収した税金の中から、村の財政状況に応じて交付を受けたお金です。
村債 皆さんに納めていただいた税金です。事業を行うために、国や金融機関から借り入れたお金です。
村税 皆さんに納めていただいた税金です。

(3) 実質公債比率

借金の返済額及びこれに準じる額の大きさを指標化し、資金繰りの危険度を示すものです。



(4) 将来負担比率

地方公共団体の一般会計の借入金（地方債）や将来支払っていく可能性のある負担等の現時点での残高の程度を指標化し、将来財政を圧迫する可能性が高いかどうかを示すものです。

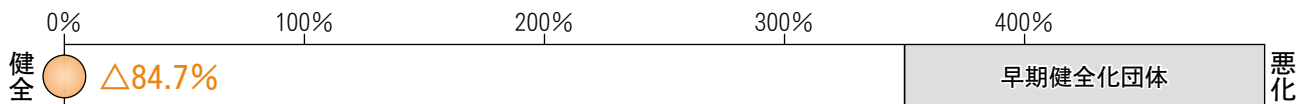

※将来負担額がないため、参考値として黒字の比率を（Δ84.7%）で示しています。

○公営企業は次の指標で判断します。

(1) 経営健全化比率

公営企業の資金不足を、公営企業の事業規模である料金収入の規模と比較して指標化し、経営状況の深刻度を示すものです。



※資金不足比率がないため、参考値として資金剰余の比率を（Δ60.1%）で示しています。

平成19年度 一般会計決算

歳出

| | | | | | | | | | |
|----------------|----------------|---------------------------------------|-------------------------------|------------------------|------------------|----------------------------|---------------|--------------------------------------|-----------------|
| 議 会 費 | 総 務 費 | 民 生 費 | 衛 生 費 | 農 林 水 産 業 費 | 商 工 費 | 土 木 費 | 消 防 費 | 教 育 費 | 公 債 費 |
| 村議会運営のためのお金です。 | 村の総括的な事務のお金です。 | 保育園や保険をはじめ、高齢者・障害者・児童などの医療や福祉全般のお金です。 | 保健衛生・ごみ処理など安全で衛生的な生活のためのお金です。 | 農林水産業の振興や林道の整備などのお金です。 | 地場産業振興施策などのお金です。 | 道路・河川や村営住宅の建設や維持管理などのお金です。 | 消防団運営などのお金です。 | 小・中学校、スクールバスの運営をはじめ、教育・文化全般の事業のお金です。 | 村債を返済するためのお金です。 |

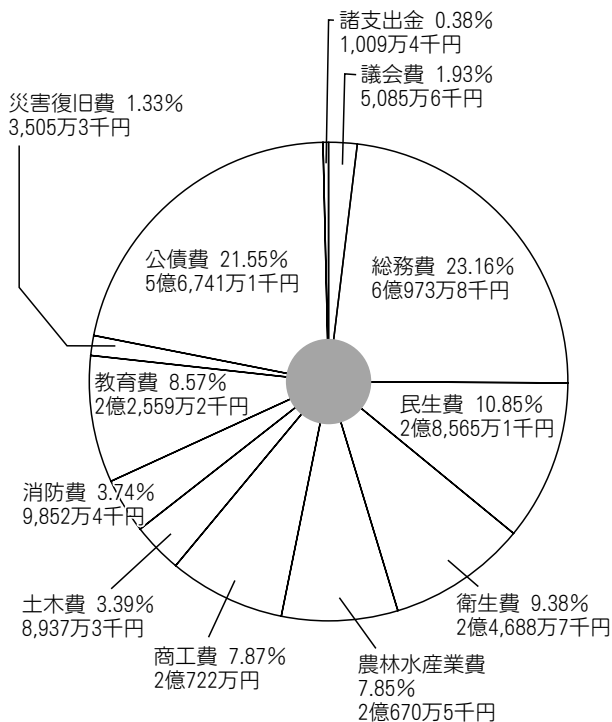

平成19年度 財政健全化判断比率など公表

県や市町村の財政を適正に運営することを目的に、「地方公共団体の財政の健全化に関する法律（財政健全化法）」によって、すべての地方公共団体では平成19年度決算から財政健全化を判断する基準となる各指標の公表が義務づけられました。今回、公表した本村の各指標はすべての判断基準を下回っています。

ただし、財政が厳しい状況であることには変わりなく、これからも財政改革を徹底して行くことには変わりありません。

○財政の健全化を4つの指標で判断します。

(1) 実質赤字比率

地方公共団体の一般会計の赤字の程度を指標化し、財政運営の深刻度を示すものです。



※実質赤字額がないため、参考値として黒字の比率を（△12.5%）で示しています。

(2) 連結実質赤字比率

全ての会計の赤字や黒字を合算し、地方公共団体全体としての赤字の程度を指標化し、地方公共団体全体としての運営の深刻度を示すものです。

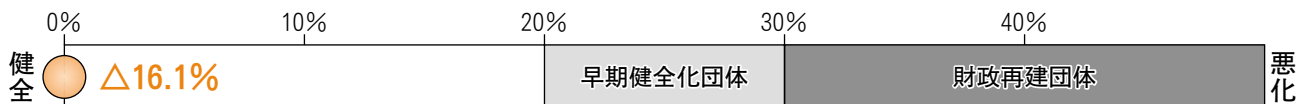

※連結実質赤字額がないため、参考値として黒字の比率を（△16.1%）で示しています。

医学 **コ**ー **ナ**ー

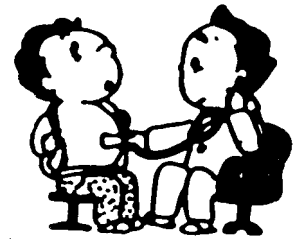

そけいヘルニア

一般には「脱腸だつちよう」とも呼ばれるこの病気は、男女を問わず、大人にも子どもにも見られます。

ヘルニアとは、本来内部にあるものが突き出ている状態を言いますが、そけいヘルニアは、お腹の中にある内臓、主に小腸が、そけい部という太ももの付け根の筋肉のすきまから皮膚の下に出てくる病気です。

立ち上がったたり、重い物を持つたり、子どもの場合には泣いた時にそけい部が膨らむことで気付かれますが、最初のうちは、ほとんど痛みはありません。

恐ろしいのは、飛び出したヘルニアが戻らなくなってしまうことです。この状態を「嵌頓かんどん」と言い、強い痛みを伴います。こうなると、

一刻も早い手術が必要で、処置が遅れると命にかかわることもあります。嵌頓は、いつ起こるかわかりませんので、そけいヘルニアと診断されたら、早いうちに治療を受けることが重要です。

そけいヘルニアの治療は、手術以外にはありません。1歳以下の子どもの場合、発育に伴って出なくなる場合もありますが、2歳を超えると自然に治ってしまうことはまずありません。最近では、そけいヘルニアの手術を日帰りで行う施設も増えてきています。

以上のような症状に心当たりのある方は、外科専門医の診察を受けることをお勧めします。

奈良県医師会

『必ずチェック』

最低賃金！

使用者も 労働者も

県内で事業を営む使用者及びその事業所で働くすべての労働者に適用される最低賃金が改正されました。

最低賃金(時間額) 670円

※平成20年10月25日から効力発生
奈良労働局・大淀労働基準監督署

清流

縁えんがあって、村内に小屋のような家を手に入れ、半分は川上村で一人暮らしを、半分は家族と共に町の暮らしを始めて約1年が経ちました。

私が最初に川上村を訪れたのは、まだ大学生の頃ですから、もう30年以上前のことになりました。

当時、大学では先輩方が紀伊半島中央部の地質の調査にとりかかっていました。

休みを利用して、何日もキャンプ暮らしをしながら、谷を登り降りしての調査です。入学したての私もその調査に参加しました。

私が参加したのは、筏場周辺の谷筋の調査です。毎日、暗い内に起き、携帯コンロで米を炊き、弁当を詰めて調査に出発です。谷の両側の岩肌をハンマーで叩き、観察して地図に記載し、時には写真を撮り、簡単なスケッチをしながら谷を登ります。毎日、先輩の後ろにくっついて谷を登り、一つひ

とつの岩石の名前や特徴を覚え、地層のつながり具合を頭の中で組み立てる練習です。夜は各谷に分かれて調査した結果をまとめ、地質図を作成していきました。もう冬は間近だったので、夜になると谷底はぐんぐん冷え込み、先輩方は「燃料」と称して酒を飲みながらでした。

町育ちの私にとって、川上村の印象は、「えらい所に来てしまったなあ」でした。山は険しく、しかも東京に行くより時間がかかる所でした。

当時は、筏場まで大阪から車で5時間以上かかったと思います。上市から先の国道はまだ狭く、ダンプカーとバスのすれ違いができない所もあり、バスが家並みの軒先をかすめるようにして走っていた記憶があります。

また、谷の奥の奥の林道からさらに奥へ、よく手入れされた山道が縦横に延びていました。山道は、1日の調査が終わると、薄暗くなるなかで谷を下るのは危険なので、よく利用しました。

当時は、山がもっと生活の場で、何かしら人の気配があったように思います。

● ● 図 ● 書 ● 館 ● だ ● よ ● り ● ●



図書館は、10月1日で開館6年目を迎えることができました。蔵書数も約2万3千冊となりました。これからも村民の皆さんが気軽に来館していただける図書館でありたいと思います。どうぞ、よろしくお願いいたします。

さて、今年も「読書感想画」の募集をしています。秋の夜長に読んだ1冊の本で感じたことなどを、絵に描いてみませんか？締め切りは10月31日までとなります。作品は「山幸彦まつり」で展示し、終了後は図書館で展示します。なお、作品は展示終了後に返却させていただきます。

そして、山幸彦まつりでは図書館所蔵の保存期限が過ぎた雑誌の処分販売をいたします。

また、この日は図書館を臨時休館とさせていただきます。ご迷惑をおかけしますがご了承ください。

図書館司書の

ホンの気持ち

今月は、「食欲の秋」ということで、そろそろ食べ物が美味しい季節になりますね。

美味しい物を万全の体調で味わうためにも、胃腸の管理には気をつけておきたいですね。毎日の食事で不足しがちな野菜・果物を「ジュース」で取り入れてみてはいかがでしょうか？

図書館カレンダー ～色の日が休館日～

| 日 | 月 | 火 | 水 | 木 | 金 | 土 |
|----|----|----|----|----|----|----|
| | | | 1 | 2 | 3 | 4 |
| 10 | 5 | 6 | 7 | 8 | 9 | 10 |
| | 12 | 13 | 14 | 15 | 16 | 17 |
| | 19 | 20 | 21 | 22 | 23 | 24 |
| | 26 | 27 | 28 | 29 | 30 | 31 |

| 日 | 月 | 火 | 水 | 木 | 金 | 土 |
|----|----|----|----|----|----|----|
| | | | | | | 1 |
| 11 | 2 | 3 | 4 | 5 | 6 | 7 |
| | 9 | 10 | 11 | 12 | 13 | 14 |
| | 16 | 17 | 18 | 19 | 20 | 21 |
| | 23 | 24 | 25 | 26 | 27 | 28 |
| | 30 | | | | | |

【問い合わせ先】 村立図書館 TEL 52-0144



『手づくり健康ジュース
ーからだに効く！』
村井りんご 著
ジュース・スムージー・スープの作り方、果物や豆腐、卵などを使ったスムージーや健康ジュースのレシピを季節ごとに、卵酒やザクロジュースなどの定番ドリンク、果実酒の作り方も紹介しています。



『手作り健康 生ジュース
組み合わせ効果で効能が
2倍、3倍に』
丸茂ゆきこ 著
たった一杯の生ジュースで、こんなにも健康になれる！
体にいい「本当の生ジュース」の作り方、体内浄化、痩せる、美容等、目的別の生ジュースレシピを紹介しています。



『「腸内リセット」で
便秘は必ず治る
-ファスティング、手作りジュース、
オリーブオイルで腸が返る！』
松生 恒夫 著
汚れた腸が一週間で新しく生まれ変わる最強プログラムを公開。自然なお通じがよみがえり、おなかの凹みます！
今度こそ便秘薬とサヨナラ！

～樹と水と人の共生・川上村の情報～

かわかみ満足ガイド

教育委員会

●劇団コーロ「3びきの子ふた」

近頃ちょっと疲れたというあなたに処方箋。
ちょっぴりおかしな“3匹の子ふた”をお届けします。

と き 平成20年11月3日(月・祝)
13:00 開場 / 13:30 開演

入場料 大人 1,200円
小・中学生 500円
幼児以下 無料

ところ 総合センターやまぶきホール

《教育委員会事務局 TEL 0746-52-0144》

山の学校達っちゃんクラブ

★水源地の森「三之公ハイキング」

落差50メートルの迫力満点の明神の滝を目前で楽しめます。お天気がよければ、滝にかかる虹に会えるかも!?



と き 平成20年11月15日(土)
10:00～15:00

定員 30名
参加費 一般 1,000円
小人・幼児 500円

※抽選締切は、1ヶ月前

※電車の方は、近鉄大和上市駅まで送迎あり。

《山幸彦のもくもく館 TEL 0746-53-2929》

森と水の源流館

■「水源地の森ツアー」

吉野川・紀の川源流の原生林で、自然に触れてみませんか♪

と き 平成20年11月1日(土)
9:30～16:30

定員 20名(小学生～)

参加費 小中高 2,600円
大人 4,000円



《森と水の源流館 TEL 0746-52-0888》

匠の聚(たくみのむら)

▲～匠と過ごす秋～ 山のふもと

フォトコンテストの入賞作品展・アトリエ展・とんぼ玉づくり・陶芸体験・木工クラフトなどなど芸術の秋をめいっぱい楽しめるイベント満載です♪

▲フォトコンテスト作品展

と き 平成20年11月1日(土)～18日(火)

▲森の演奏会♪

染色作家であり、ギターリスト(ボサノバ系)でもある藤本弘二氏(三重県)を招いて、匠の夜を音楽で盛り上げます。

と き 平成20年11月2日(日)
19:00～20:30

ところ 匠の聚カフェ

※詳細は、匠の聚発行のアートミュージアム秋号をご覧ください。

《匠の聚 TEL 0746-53-2381》



ふるさと市開催日

【10月】13・19・26日

【11月】2・3・16・23・24・30日

8:30～16:00 商工会前

《役場地域振興課 TEL 0746-52-0111》

川上村内の風景・行事・自然・歴史などいろんな情報を日替わりで発信しています。
是非ご覧になって下さいね!

QRコードを読み取って
携帯電話で「かわかみブログ」にアクセスしよう!

<http://blog.livedoor.jp/kawakamimura/>



こんにちは
保健師です



「目を大切にしましょう」

10月10日は「目の愛護デー」となっているのをご存知でしょうか？

「1010」を横に倒してみると、ちょうど眉と目の形になることから、この日が選ばれました。

現在、日本人の約55%の人がコンタクトレンズや眼鏡を使用しています。ここ5年間で目薬の売り上げも急激にアップしています。つまり、目の疲れ、視力低下を感じている人がとても多いということですね。

目が疲れるのはなぜ？

人間は情報の80%以上を目から得ていると言われているほど、目は大きな役割を担っているため、疲労しやすい器官でもあります。最近ではパソコン等の普及により目の疲れや視力低下、不快感を訴

える人が急増しています。

☆疲れ目は一時的なものなので目を休ませることで症状は回復します。しかし、きちんと疲れをとって回復させないと慢性的な疲れ目により視力低下だけでなく、肩こりや頭痛、吐き気などの症状がでてくることもあります。目は体の不調を表す鏡ともいわれます。体が不調になる前に目のケアをしてみてもいいですか？

☆目が疲れた時はまず目の休養をとりましょう。目玉をくるくる回したり、目をギュッと閉じたり開いたりすることで、疲労回復になります。近くと遠くを交互に見る眼球体操もおすすめです。

☆鯖やサンマなどの青魚を摂りましょう。

DHAが視力を向上させるとも言われています。これらが豊富に含まれている鯖やサンマなどの青魚はちょうど秋に旬であるものも多く、おいしい時期です。

また、さまざまな栄養素をバランスよく摂り、十分な休息をとることが、目と体の両方を元気にするコツです。「目の愛護デー」は、目の健康について見つめ直す良い機会ではないでしょうか。



9月15日に、やまぶきホール(宮の平)で閻杰氏による中国琵琶コンサートが催されました。

鮮やかなチャイナドレスに身をつつんだ閻杰氏は、中国琵琶の曲目だけでなく、ジャズやクラシック音楽などを演奏し、弾き方ひとつでさまざまな音色を奏でました。また、最後のアンコール曲には、美空ひばり氏の「川の流れるように」を演奏するなど、日本と中国の友好の架け橋になればとも話してくれました。



中国琵琶演奏者 閻杰氏

税務署からのお知らせ | 平成20年11月4日から自動音声案内

税金に関する一般的なご相談を希望される方は、音声案内に従い「1」番を選択してください。

国税局の「電話相談センター」の専門スタッフがご相談をお受けします。

また、税金の納付相談や税務署へのお問い合わせなどで税務署にご用の方は、「2」番を選択していただきますと、税務署につながります。

なお、来署によるご相談を希望される方は、事前のご予約をお願いします。

※「番号が認識できません。」という案内があった場合は、電話機の「*」を押してから番号を選択してください。

【問い合わせ先】 吉野税務署 TEL 0746-32-3385



**総合検診・保健指導で
生活習慣病を予防・解消!!**

今年は初めての試みで、地域に出向いての総合検診

9月8日から10日に
わたり実施された総合
検診に、266名の受
診をいただきました。

今年からは基本健診
が特定健診として検査
項目も改められ、内臓
脂肪型肥満に着目した
生活習慣病予防のため
の検診に見直されまし
た。

今回、受診をいただ
いた皆さんに、検診の
結果を下表の日程でお
伝えします。

都合の良い会場で説
明を受けてください。
今回の検診の大きな
見直しは、今後、お知
らせを行う特定保健事
業に参加をいただくこ
とにあります。

まず、対象者となっ
たということは、生活
習慣病の発症リスクが

平成20年度 検診結果報告会のご案内

1. 日 程

| 月 日 | 時 間 | 場 所 |
|-----------|----------------------------|-----------------------------------|
| 10月24日(金) | 10:00~12:00 13:30~15:30 | 東川公民館 川上総合センター 2F 研修室 (宮の平) |
| 10月27日(月) | 10:00~12:00 13:30~15:30 | ふれあいセンター(北和田) 井光公民館 |
| 10月28日(火) | 10:00~12:00 13:30~15:30 | 高原多目的集会所 入之波公民館 |

2. 内 容

| 内 容 | 担 当 |
|------------------------------|---------------------|
| 受付・検診結果 検診結果の見方 全体結果集計 | 保健師 川端・浦南 |
| 食生活に関する話など | 栄養士 伊藤 |
| 個別相談 | 保健師 川端・浦南 栄養士 伊藤 |

高いということですが、この機会に
特定保健事業に参加し、生活習慣
を見直すことで発症を食い止める
ようにしましょう。

また、今回の国による見直しに
より、加入されている医療保険者
にとっては、検診の受診率や特定
保健事業への参加率が下がると、
補助金減額などの罰則が加えられ
る可能性があります。つまり、負
担している保険料の見直しにつな

がる可能性があるということにも
なってしまいます。

川上村では、国民健康保険と後
期高齢者(長寿)医療保険に加入
する方を対象に特定保健事業とし
ての教室を開催します。

10月中に、対象となる方へは直
接、お知らせを行います。

みずからの健康の問題ですから、
是非、ご参加ください。

高齢者インフルエンザ村外予防接種

今年度の高齢者インフルエンザ予防接種をする方で、村外の医療機関で接種希望される方の接種補助についての手続き方法が決まりました。接種希望の方は、下記の説明をお読みいただき、手続きください。

詳しくは、役場住民福祉課までお問い合わせください。

◎対象者

接種当日、満65歳以上で川上村に住民登録、または外国人登録がある人で接種を希望する人

接種当日、満60歳以上65歳未満で住民登録、または外国人登録がある人で、補助を受けることができるのは次に該当する場合

- ① 一定の心臓・腎臓もしくは呼吸器の機能に障害がある人
- ② ヒト免疫不全ウイルスによる免疫機能に障害がある人

※上記の対象者以外の人については補助要綱に該当せず、全額自己負担で接種を受けることとなりますので、手続きの対象外となります。

◎実施時期

平成20年11月4日(火)～12月26日(金)

◎接種方法及び接種費用

- ① 各自で県内の医療機関に接種予約をしてください。
- ② 接種の予約がとれましたら、役場住民福祉課までお越しください。受付期間は11月4日からになります。
- ③ 役場窓口にて、接種費用2,000円をお支払いください。問診票と予防接種説明書、医療機関あての依頼書をお渡しします。
- ④ 接種当日は、医療機関あて依頼書と各自で記入した問診票を持参してください。医療機関での支払いはありません。必ず問診票の控えをお受け取りください。

◎ご注意

- ① 予防接種を受けてもインフルエンザに感染することがあります。
- ② 毎年1回、予防接種を受ける必要があります。
- ③ 個人の予防目的のために行うものであり、希望者にのみ接種を行います。
- ④ 県内の医療機関と委託契約をおこなっていますので、県外の医療機関では接種できません。
- ⑤ 接種時期を過ぎると、接種できない場合があります。

【問い合わせ先】 役場住民福祉課 TEL 52-0111

老人招待グラウンドゴルフ大会のお知らせ

村内在住で60歳以上の方が対象で、用具などは主催者側で用意します。

賞品も用意していますので、多数の参加をお待ちしています。

と き 平成20年10月16日(木) 8:30～

※雨天の場合は10月17日(金)に順延します。

ところ 川上健民グラウンド(あきつの小野スポーツ公園・西河)

主催 川上村商工会女性部

【問い合わせ先】 川上村商工会 TEL 0746-52-0127



村史最大の惨禍 伊勢湾台風来襲から50年⑬

下多古
地区

体験した貴重な教訓を共に振り返って!!

8月17日に下多古公民館で、伊勢湾台風当時のお話を聞かせていただきました。

当時の下多古は59世帯、人口は271人。被害状況は流失8軒、全壊6軒、半壊4軒、床上浸水2軒、床下浸水1軒だけでなく、死亡1名、行方不明者1名という大きなものでした。

数日前から降り続いた雨は、台風上陸の26日には565mmという史上まれに見る豪雨を観測し、河川は増水、山崩れが相つぎました。

Aさん 下多古はご承知のとおり垣内が5つに分かれて、下多古川に沿うように2000mぐらいに長く延びてます。水台風でしたので、その周辺で被害を受けました。

当時、区長をさせていただいてました。3日程前から、雨がようけ降ってましてな、川も水がだいぶ出てました。わしは単車に乗って、林道を「大丈夫か」って声をかけていました。

川向かいのある家では、裏から水が出ましてな。向こうから手を振ってるんですが、声をかけても何を話してるのか聞こえへんのです。分らんままに、「頑張れよ、気をつけろよ。」と声をかけて土場まで行ったり、上へ戻ったりしてました。雨のピークは夕方でしたかな。酷い雨が降ってきまして、水がどんどん出てきました。わしの家の近く3軒ほど小屋が



ありましたが、それが流されたのは日暮れでしたな。「こりゃ、ここで居たら危ない。」と思いきまして、中垣内へ避難しました。夜が明けて、家に行こうと思うたら、橋も全て流れて家に帰られへんだんです。

それでも無理無理、川を渡ったときに、避難してなかった老人はもう呆けてましたな。怖かったんちゃうかな。

それから、えらい事やと思ひまして、区長の責任もあるので役場に報告するため、山越えで行きました。その時に、初めて高原のことを聞きました。もう、誰と行ったのか、その日に帰ったのかも記憶にありませんねんけど、そんな状況でしたな。

Bさん 行方不明は私の所の職人



砂利の堆積で川底が数m上昇

Cさん 亡くなった1人は消防団員です。私らの聞いている話では、一緒に巡回してた人が、ひよいと後ろを振り返ったら、居らへさんですわ。一番激しい雨の時に、うちの家に来てたんですが、ちよっと家に帰ることになったんです。でも、なかなか戻って来ませんし、外を見てみたら、もうえらい水で。辺りを探しても居らんし、流されたんちゃうかということですよ。

その明くる日から、上市までずーっと歩いて探しましたが、結局、分らんぞくですよ。



国道にかかる出合橋の被害

んだらしいです。この写真(左)の橋ですわ。この抜けたのと同じ時に落ちたんですわ。

Dさん 私は当時、入之波の北股というところへ仕事に行っていました。雨で仕事にならなかったので来て、その晩に被害に遭ったわけです。山津波と川の濁流で離れは浸かってしまっし、本屋は山からの土砂で全壊に近い半壊の状況でした。だから、何も持たない着の身着のまま避難しました。

あの時、私が帰ってたからエンですけど、うちの親父と嫁と子ども2人ともう1人居ったん

ですわ。

そしたら、

鉄砲水で

すね。音

と水が来るのが一

緒で、

「逃げれ。」

って言う

た時には

土砂とかが足下に来てました。

もし、私があ

の時に居ら

たら、うちの

子らは流さ

れてたと思

います。あの

山津波の音

とい

うのは、もの

凄いいき音

で、

何とも言え

ん音でした

わ。それは

怖い思いを

しました。

それから、

当時、うち

の親父は

75歳でして

、「俺はもう

、こっ

から動かへ

Cさん 増水している時は、深く

て渡れんと思

いこんでた

んです

ね。ところが

、川底が埋

まった

から水が溢

れて、家が



増水した下多古川

ですが、深さがなんぼもあらへんだんですからな。

Eさん ちょうど、Bさん所から

Dさん所まで、川原を車で行け

ましたから。

川の上流、奥の方で山の抜け

たところがあ

ったんや。だから、

川底が全部埋

まりましたん。

Fさん 今のDさんの家と川底と

なら、大きな

落差があります

けどな、昔も

4〜5mほどあり

ましたな。その

落差が無くなり

ましたんでな。

Bさん 不思議なもんで、水圧で

押さえられて

、川底はパン

パンになるね

んな。だから

大きなト

ラックが走

っても大丈夫

Fさん その時分、生きとる人

いうのは、ほとん

ど米なんて食

べてへんだから

ね。今の子やっ

たら、耐えられ

へんだやろう

ね。僕は終戦

の当時、小学

生やっ

たわけやんか

。昔は何でも

食べ

たからね。目

だけギョロ

ってして

痩せて、肥

えてるの

んか一人も

居らへん

だ。

Bさん 50年、100年周期で災

害が起こると

いわれます

が、同じ

ような台風

が来たら、

今も同

じ事やと思

います。た

だ、河川

の改良がさ

れてるので

いくらか

違うけれど

、相当な被

害が出る

と思

いますわ。

— 訂正とお詫び —

— 当時のお話や貴重な写真の提供をいただき、ありがとうございます。 —

— 訂正とお詫び —

— 広報9月号の14ページに写真「流された高岩橋の橋脚と国道側の様子」とありましたが、武光橋付近の写真を誤って掲載しました。お詫びするとともに訂正します。 —

子育てを支える
「家族・地域のきずな」
フォーラム全国大会参加者募集

国立小児病院名誉院長の小林登氏や歌手の早見優氏による講演などが行われます。

とき 平成20年11月16日(日)

午前9時45分～

ところ かしはら万葉ホール周辺
(橿原市小房町11-5)

【問い合わせ先】

奈良県少子化対策室

TEL 0742-2718603

奈良県農業大学校学生募集

農業大学校では、新規農業経営者を養成します。詳しくは奈良県農業大学校までお問い合わせください。

【入試日程】

1次試験

平成20年11月26日

(願書受付 11月5日～11月14日)

2次試験

平成21年3月4日

(願書受付 2月9日～2月20日)

【問い合わせ先】

奈良県農業大学校

TEL 0744-4311551

秋の火災予防運動 11月9日(日)～11月15日(土)

平成20年度統一標語 「火のしまっ 君がしなくて 誰がする」

全国一斉に実施される秋の火災予防運動は、村民の皆さんの防火に対する意識を一層高めていただき、火災の発生を防止することで、尊い生命や貴重な財産を守ることを目的としています。家庭や地域、職場を火災から守りましょう。期間中、当消防本部や川上村消防団では、次のことを実施します。

- | | |
|--|---|
| <p>1 啓発用のぼりを設置</p> <p>2 防火ポスターの掲示</p> <p>3 広報車による巡回広報を実施</p> <p>4 村の防災無線で住宅防火に関する啓発</p> <p>5 学校などで防火に関する啓発</p> | <p>6 旅館・ホテル等の防火査察を実施</p> <p>7 幼年消防クラブ活動を実施</p> <p>8 高齢者宅などの防火診断を実施</p> <p>9 自治会などで防火座談会等を推進及び指導</p> |
|--|---|

吉野広域行政組合消防本部・川上村消防団

大和の交通マナーを高めよう

秋の交通安全運動が9月21日から30日にわたり全国で実施されました。運動に先駆けて交通安全母の会が中心となった交通安全キャラバン隊による交通安全リレーが行われました。

吉野警察署では、運動期間中に「優良運転者等表彰式」などを催し、交通安全協会や交通安全母の会などと交通安全を呼びかけました。



交通安全キャラバン隊の交通安全リレー

優秀映画鑑賞のお知らせ

「幕末太陽伝」と「ニッポン無責任時代」を上映します。

この映画会は、文化庁・東京国立近代美術館フィルムセンターによる『平成20年度優秀映画鑑賞推進事業』の一環とし、村民の皆さんに優れた映画鑑賞の機会を提供し、文化芸術の向上発展を図ることを目的に開催しています。

- とき** 平成20年11月1日(土)
- ところ** やまぶきホール(宮の平)
- 入館料** 高校生以上 500円(1日)
中学生以下 無料

幕末太陽伝(110分)

開場 12:30 / 上映 13:00～14:50

ニッポン無責任時代(86分)

開場 14:50 / 上映 15:15～16:41

主催 川上村教育委員会・文化庁・東京国立近代美術館フィルムセンター

協力 コミュニティーシネマ支援センター

【問い合わせ先】

教育委員会事務局 TEL 52-0144

源流を守ろう！

源流クリーンウォーク

&
ふれあいデー

森と水の源流館（宮の平）では、川上村の自然を守るさまざまな活動を行っています。

9月7日に、源流クリーンウォークを東川地区の河原で実施し、遠くは奈良市や堺市などから参加協力をいただきました。

また、9月14日には、第7回ふれあいデーが開催されました。吉野川（紀の川）の流域市町村などから13団体の参加をいただきました。

びーとる2（香芝市）の演奏により開会し、高原野菜、果物や干物などの販売に多くの人が集まりました。

このふれあいデーの参加者からの寄付や団体の売り上げは、吉野川源流の斜面崩壊地で、同館が取り組む土砂流出防止土留め柵「芽吹きの砦プロジェクト」に活用されます。

上下流が協力して、自然豊かな川上村、水源地を守っていきましょう。



水源を守ることも忘れずアピール



堺市や奈良市など遠方からも参加協力いただきました

世界的にも貴重な水源地の森

ミューラー博士(アメリカ)からも高い評価

9月27日から28日にわたり、米国シカゴにあるフィールド・ミュージアムのグレゴリー・M・ミューラー (Gregory M. Mueller) 博士夫妻が、森と水の源流館が実施している水源地の森「下層植生及び菌類調査」に参加されました。なお、今回の調査には博士夫妻を含めて、14名が参加しました。

博士は研究のため、国立科学博物館実験植物園（茨城県つくば市）に滞在中でした。そこで、本調査に協力いただいた保坂健太郎博士から川上村の水源地の森のことを聞き、調査への参加が実現しました。

博士から調査の感想として、「素晴らしい森だと聞いてはいましたが、実際に調査をしてその素晴らしさは想像以上でした。」

また、調査にはプロからアマチュアまで、さまざまな分野の専門家が参加し、調査だけでなく、交流も行える素晴らしい場でした。日本に来て、このような機会に恵ま



下層植生及び菌類調査にて

れたのは素晴らしい経験です。

私は米国のベイマツ（トガサワラの近縁種）の森と日本のトガサワラの森に生えるキノコの関係について気になっていました。その比較するような研究が行われておらず、今回は貴重な経験になりました。

この調査をとおして、この森の生態が明らかにされるのは、たいへん有意義なこと、是非続けて成果を出してほしいと思います。」とのコメントをいただきました。

村営住宅入居者募集 (東川深山村営住宅)

◎申込資格

若者の定住を図る村営住宅のため、入居希望者は次の要件を全て備えている方に限ります。

①夫婦（申込月から3ヶ月以内の婚姻予定者を含みます。）または、親子を主体とする家族で、平成20年11月1日時点で世帯主（主として家族を扶養している方）が満49歳以下の方。

※ただし、子が中学生以下の場合は、川上村内の小中学校に在籍することを要件とします。

②住宅に困っていることが明らかな方。（持ち家の方は申し込みできません。）

◎入居募集戸数 1戸

◎所在地・規格等

川上村大字東川1988番地

木造瓦葺平屋建・3LDK・床面積91.5㎡・駐車場有り

◎家賃

収入に応じて決定します。（最高額は4万円）

◎敷金

入居時の家賃3ヶ月分

◎受付期間

平成20年10月14日(火)～平成20年10月31日(金)まで

※ただし、土・日曜日、祝祭日を除く8:30～17:15まで

◎入居予定

平成20年11月

◎申込手続

川上村役場に備え付けの「村営住宅申込書」に必要事項を記入し、手続きください。

◎添付書類

①収入証明書（義務教育が終了している者全員）

市町村が発行する平成19年中の所得証明書

所得の無い方は、非課税証明書または扶養証明書・健康保険被保険者証等の写

②住民票の謄本

入居しようとする親族全

員、続柄記載のもの

◎入居者の選考

川上村営住宅の設置及び管理に関する条例第8条により選考します。応募が募集戸数を超えるときは抽選により決定します。

◎注意事項

入居決定された方は、CATV（こまどりケーブル）に加入していただくことになります。

【問い合わせ先】

役場地域振興課

TEL 0746-52-0111

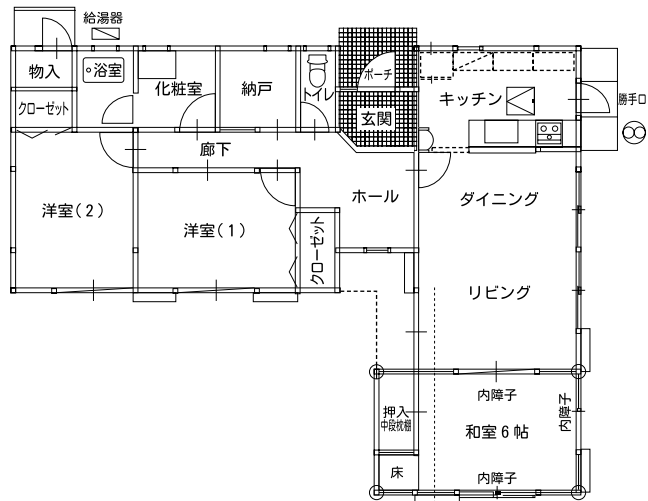

吉野三町村老人福祉施設 さくら苑 介護職員募集

介護職員の日々雇用職員・嘱託職員を募集します

職 種

介護職

資 格

年齢不問、ヘルパー2級以上（資格が無くても、まずご相談ください。）

給 与

日々雇用職員 介護職 時給/850円～ 早出・遅出は100円増

嘱託介護職員 140,800円～

時 間

①7:00～19:00内で3～8時間（時間応相談）日々雇用介護職員

②7:00～19:00内で8時間 嘱託介護職員

休 日

ローテーション制で週休2日制

待 遇

日々雇用職員 交通費5,000円まで支給

嘱託介護職員 通勤手当・夜勤手当・賞与1ヶ月分(半年)・社会保険など

勤務地

吉野町榎井605番地の1

【問い合わせ先】 さくら苑（和田・橋場） TEL 0746-32-8950



俳句

川上俳句会

藤本安騎生選

特 選 帰省子の先づ見せられる通知表

中谷トクエ（上 谷）

〔評〕この通知表はさぞかし優秀な内容であろう。それを見ている作者のうれしさを共感する。読者にもよるこびが伝わる句である。

特 選 黍餅の御下がり積まれ地蔵盆

前田 景子（大 滝）

〔評〕たくさんある御供の中から黍餅に焦点を当てたことが手柄である。市街地ではない風土性が伝わる佳吟である。

特 選 熊野まで遠征の鮎食膳に

新子谷生子（北和田）

〔評〕川上村も良い鮎がいたのだがダムが出来て、熊野まで鮎釣に行くのであろう。その鮎が食卓に出されたのであろう。遠征に労りと感謝が出ている。

佳 作 孫帰省波に千鳥の掛布団

古瀬 和子（大 滝）

入 選 せがまれてなすまま孫の花火かな

上田 一郎（伯母谷）

コスモスや折れし釣竿支へとし
たてよこに秋風走る湖面かな

梅本サカエ（寺 尾）
辻井 清子（大 滝）

日焼して宿題を背に帰りゆく
澄む淵に湧く雲写し水流る

住川 準典（武 木）
栢 恭子（東 川）

油蟬激しき鳴声酷暑なり
祖母の織りし麻八畳の秋の蚊帳

大西 悦子（北塩谷）
新子谷生子（北和田）

朝顔の伸び伸び二階の窓にまで
夕顔や守宮はりつく風呂の窓

栢 源次（東 川）
竹田サダ子（大 滝）



みんなで止めよう温暖化

チーム・マイナス6%

川上村はチーム・マイナス6%に参加しています。



チーム・マイナス6%
携帯サイト
www.team-6.jp/mobile/
携帯からの登録はこちらから!

成人式のご案内

新成人を祝い、励ます会『成人式』を川上総合センターで行います。
該当する人には、教育委員会事務局から案内状が送付されますので、ご出席ください。
また、服装は華美にならない程度で自由とします。

参加対象者

村内に住所を有する昭和63年4月2日～平成元年
4月1日に生まれた人。
または、平成16年3月に川上中学校を卒業した人。

と き 平成21年1月3日(土) 受付 9:00
開式 9:30
と ころ 川上総合センター2階 研修室(宮の平)

【問い合わせ】教育委員会事務局 TEL 52-0144



てんいち先生



のびっ子広場

とき 平成20年10月21日(火)
 午前10時〜午前11時30分
ところ やまぶき保育園
内容 「絵本を楽しもう」
【問い合わせ先】
 役場住民福祉課 TEL 52-00019
 TEL 52-00111

(川上村人権・同和問題啓発活動推進本部)

お誕生日おめでとう！ 「まもまもたんぽぽたんぽぽ」

広報の発行月に誕生日を迎える小さな子どもたちを紹介していきます。
 子どもたちは村の宝です。
 村の宝を皆さん大事に見守っていきましょう。



なかひら **中平 叶太くん** (宮の平)
 (平成16年10月27日生まれ・4歳)
 かいだ **貝谷 太一くん** (高野)
 (平成17年10月18日生まれ・3歳)

※年齢表記は今月の誕生日で迎える年齢を記載しています。

かわがみの草花



アケボノソウ(曙草)

山野の湿気のあるところに生える2年草。

茎の先に枝を分けて、有柄の白い花を開く。花冠の斑点を夜明けの星空に見立てたもの。

花期 9月〜10月

村の人口

9月30日現在

| | |
|--------|----------------|
| 人口総数 | 1,993 人 (-1 人) |
| 男 | 956 人 (-2 人) |
| 女 | 1,037 人 (+1 人) |
| 世帯数 | 954世帯(-5世帯) |
| 9月中の異動 | |
| 転入 | 7 |
| 転出 | 4 |
| 出生 | 0 |
| 死亡 | 4 |

印刷 東洋印刷株

3万円 松本 幸雄(上多古)

亡父の供養として

善意銀行へ、次の方から善意が寄せられました(敬称略)

仲西 重子 (東川)

9月28日 75歳

山城 ヨシ子 (東川)

9月24日 88歳

住川 千代枝 (武木)

9月22日 101歳

上田 恭輔 (伯母谷)

9月12日 75歳

おくやみ (敬称略)