



やまぶきバス・タクシー運行開始

4月1日、午前6時40分に役場前より「やまぶきバス」が運行を開始しました。

また、「やまぶきタクシー運行事業」や「路線バス利用促進事業」なども順調な出発を行いました。どうぞ、お気軽にご利用ください。

● 主な内容 ●

| | |
|-------------|-------|
| 平成21年度予算決まる | 2～5 |
| 第1回川上村議会定例会 | 6～8 |
| 定額給付金手続き開始 | 10～11 |
| 満足ガイド | 17 |
| 図書館だより | 18 |

川 広報かわかみ

平成21年4月10日発行

発行 奈良県川上村
編集 川上村広報編集委員会
〒639-3594 奈良県吉野郡川上村大字迫1335番地の7
TEL. 0746-52-0111
ホームページアドレス <http://www.vill.kawakami.nara.jp>
メールアドレス soumu@vill.nara-kawakami.lg.jp

川 上 言 言

一、私たち川上は、これから育つ子供たちが、自然の生命の躍動に素直に感動できるような場を作ります。

(川上言言は全部で5つの項目になります。毎号1項目ずつ掲載していきます。)

平成21年度予算決まる

一 般 会 計 22億5,565万円

特 別 会 計 8億4,134万円

予算編成にあたり

大谷村長の
所信表明より抜粋

平成21年度一般会計、特別会計予算等に関し、重点施策を中心に所信を申し上げ、村民の皆さまのご理解とご協力を賜りたいと思えます。

国における平成21年度予算は、基本方針2006で示した5年間の歳出改革計画の3年目とし、徹底した見直しと削減を行うとしています。特に、サブプライムローン問題に起因した未曾有の世界同



第1回川上村議会定例会にて

時不況は、国をあげて克服したいと思っています。その一端として大型補正予算を組み、定額給付金の給付や生活対策臨時交付金等を実施しようとしています。本村では、このことを受けて生活や防災、医療、環境対策等の有効な施策を考え、平成20年度の補正予算に計上いたしております。

一方、地方財政対策については、頼みの地方交付税が生活防衛のための緊急対策として1兆円が上積みされ、昨年度を約4、000億円上回る15兆8、000億円が確

保されました。国税収入が落ち込む中、まずはひと安心と思えます。しかしながら、すでに法定率分は大幅に超過していることも事実であります。

国の政治と経済が混沌とする中にあっても、本年度も平成6年に策定した村の指針「水源地の村づくり」樹と水と人の共生」を目指し、第4次総合計画の具体化を図ってまいりたいと思えます。再三申し上げておりますように、水源地の村づくりは京都議定書の締結よりいち早く、また近年の世界



生活に欠かせない水を育む水源地



白屋地区地すべり対策工事

や日本の環境問題への取り組みに先がけた、評価されるべき施策と確信しております。

こうした中、平成21年度の予算編成にあたっては、引き続き行財政改革を進め、歳出面の見直しを行う一方、水源地の村づくりや活性化を目指した内容で編成いたしました。

一般会計の予算総額は、22億5、565万円です。対前年度比13・6%の減額予算となっております。このことは、平成14年度から取り組んでいる行財政改革をさらに押し進めたものであり、緊縮型予算と考えております。

それでは、歳入の主な内容を申し上げます。まず、村税では対前年度比10%の減。1億9、302万円を見込んでいます。住民税では大滝ダム関係者の個人補償分の減少や景気の落ち込みを、また固定資産税では減価償却による自然減を見通したものです。厳しい税収の中、今後は徴収率をしっかりと確保したいと思っております。

次に地方交付税であります。厳しく見積もり昨年度を下回る14億3、300万円としております。

次に基金の繰入については、700万円を見込んでいます。先にも述べたように近年にない小規模な取り崩しです。これは、必要な事業を先にも述べた生活対策臨時交付金をもって充当したことによるものです。

また村債の発行にしましても、臨時財政対策債はいうに及ばず、辺地債や過疎債の有利な起債のみとしています。

つづきまして歳出の主な取り組みを申し上げます。

はじめに大滝ダム事業であります。覚書につきましては、村の再建に大きな影響を及ぼすという認識のもと、村にとって最も有利な方法で解決すべく、鋭意努力いた

しております。引き続き議長のお力添えとともに、議員皆さまのご協力をお願いいたします。

なお、昨年から着工された大滝地区と迫地区の地すべり対策工事については、その工事と安全対策に万全を期すこと、あわせて平成23年度末の工期を厳守するようにしっかりと見守っていきたいと思っております。

次に林業対策であります。依然、厳しい状況下にあることは言うまでもありませんが、やはり基盤整備と同時に木材の供給体制の構築が重要であると考えます。引き続き、林産物の生産から加工、流通、販売までの一貫体制の確立を目指すよう関係団体の一層の努力を期待するものであります。

また今年度から実施する「美しい森林づくり基盤整備事業」も、環境を意識した間伐等の山づくりであり、積極的に進めたいと考えています。

次に住民福祉事業であります。さて、村民の皆さまには大変ご心配をおかけしました診療所の医師につきましては、おかげさまでこの1月より新しく優秀な医師を迎えることができました。今後は、村民の健康・医療にしっかり対応

できるよう職員あげて取り組みたいと思っております。また、今年度見直しとなります「次世代育成支援行動計画」についても、検討会で議論を重ね、少子化対策の一助となるような結論を期待するものであります。

一方、懸案事項であります「環境基本条例」については、平成20年度において議論を深めたと考え、新年度の早い時期に条例案を提出し、村議会でのご審議をお願いしたいと思っております。

次に観光事業であります。5月



川上産材の販売促進に行われた伐採ツアー

をもって五色湯を閉鎖したいと思
います。皆さまにはオープン以来
今日まで、何かとご指導ご支援を
いただきながら、今回大きな支援
をお願いすることとなりました。
観光産業を取りまく状況が厳しい
とはいえ、私どもの力不足は否め
ません。この責任は、すべて経営
者の私にあるものと心よりお詫び
申し上げます。

しかしながら、村の活性化には
観光などの交流事業は必要不可欠
と考えます。残されたホテル杉の
湯を中心に、今回の反省を生かし、
さらに精進したいと思っております。



育児相談・支援の「のびっ子広場」年12回を開催



観光事業の中心「ホテル杉の湯」

皆さまのご理解とご支援をお願い
申し上げます。
次に教育施策について申し上げます。
「生きる力」を育むことを理念と
して学校教育を推進してまいりま
した。その精神のもと教育環境の
整備や充実を図ってまいりました
が、今回、中学校への入学者がゼ
ロという誠に残念な結果をむかえ
ることとなりました。少子化が進
み、過疎地域の学校運営が非常に
厳しい状況下にあるといえども、
事の重大さを真摯に受けとめてお
ります。今となっては、このこと
によって教育に停滞が起きないよ



新たな試み「小・中学校合同運動会」

う学校側等との連携を密にし、万
全を期したいと思っております。
最後にさまざまな活性化事業で
あります。まず、地域公共交通事
業であります。いよいよ4月か
らスタートします。以前よりご説
明しておりますように国土交通省
の補助事業として3年間の実証運
行であります。村営バスと共にス
クールバスの利用拡大などを実施
し、路線バスやタクシーと共に地
域の活性化を図り、村民の皆さま
の期待に応えたいと思っています。
次にシルバー人材センターの設
立であります。官民が一体となっ
て、きめ細やかな行政サービス



川上村地域公共交通活性化協議会

目指すもので、このほど、事務局
員も決まりました。いよいよ「協
働事業」の始まりと考えておりま
す。また、住まいるネットワーク
についても、一人でも多くの方が
定住していただけるよう、村民皆
さまのご理解のもと、積極的に進
めたいと思っています。
今年度も水源地の村づくりを推
進し、「ダムができて栄えた村は
ない」への挑戦を皆さまと一緒に
進めてまいりたいと考えています。



平成21年度 一般会計

総額 22億5,565万円

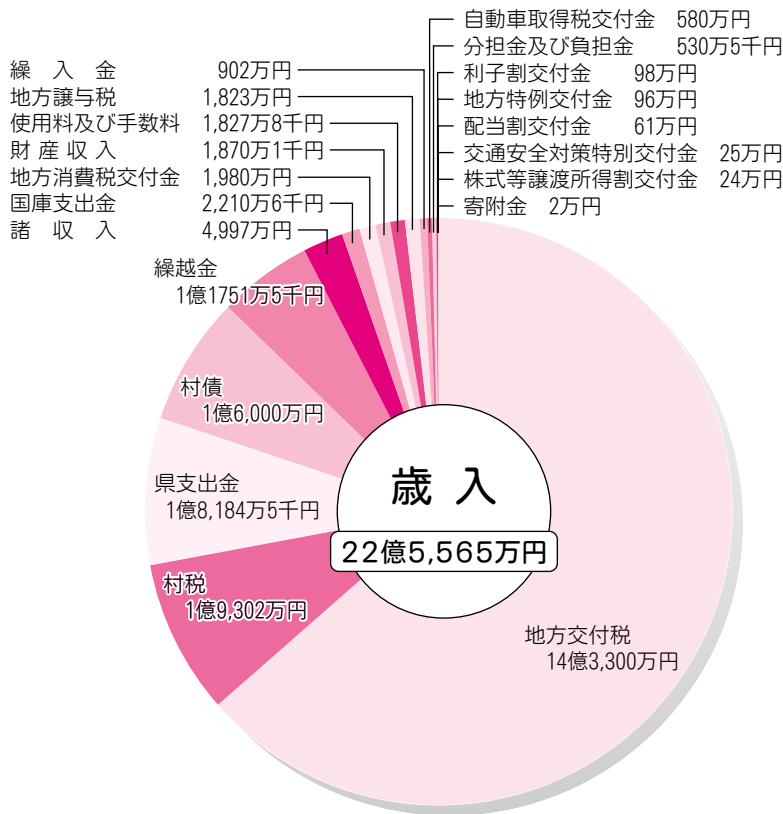
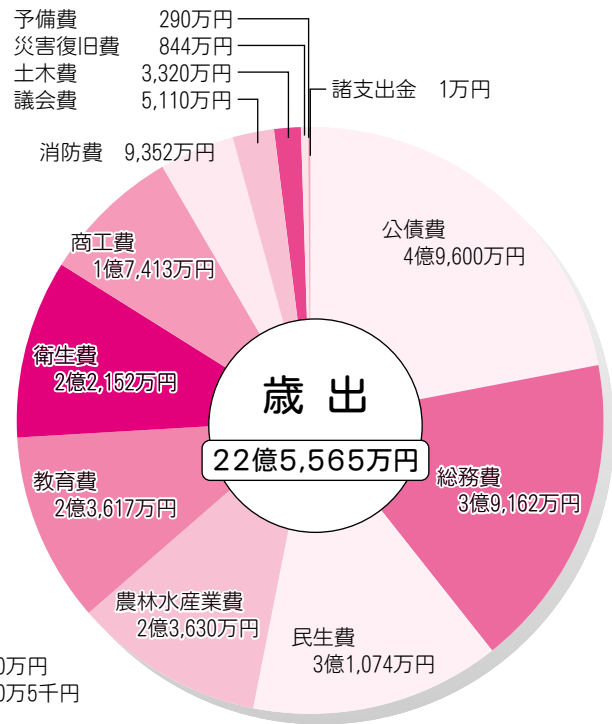

特別会計予算 総額 8億4,134万円

| | | | |
|--------------|-----------|-----------------|-----------|
| 村営林野事業特別会計 | 900万円 | 水没者生活再建対策事業特別会計 | 2,062万円 |
| 国民健康保険事業特別会計 | | 歯科診療所特別会計 | 1,197万円 |
| (事業勘定) | 2億5,298万円 | 介護保険事業特別会計 | |
| (直営診療施設) | 9,100万円 | (保険事業勘定) | 2億2,701万円 |
| 簡易水道事業特別会計 | 1億8,550万円 | (介護サービス事業勘定) | 246万円 |
| 老人保健事業特別会計 | 250万円 | 後期高齢者医療特別会計 | 3,830万円 |

平成21年 第1回川上村議会定例会

平成21年度当初予算など27議案を可決



平成21年第1回川上村議会定例会が3月6日から13日にわたり6日間の日程で開催されました。

開催初日には、開会に先立ち大谷一二村長が平成21年度の当初予算編成の所信表明を述べた後、平成21年度一般会計並びに特別会計予算などをはじめとする議案を上程、全議案について説明と質疑が行われました。これらの議案は常任委員会に審議を付託されました。

また、堀谷正吾議員、北垣内利次議員、塩谷章次議員から一般質問が行われました。

最終日の13日には、各常任委員会に付託された議案の審議について報告をいただき、全議案が原案どおり可決、承認されました。各常任委員長の報告は次のとおりでした。

経済福祉委員長 報告

「原案どおり可決すべきもの」

とした上で次の意見が付けられました。

- ・観光振興及び村営施設（五色湯）に関する意見
- ・地域老人福祉事業に関する意見
- ・木工の里に関する意見

総務文教委員長 報告

「原案どおり可決すべきもの」とした上で次の意見が付けられました。

- ・各種計画の業務委託に関する意見
- ・学校教育に関する意見

条例の制定・改正など

○**介護従事者処遇改善臨時特例基金条例の制定について**

介護従事者の処遇改善を図るため平成21年度の介護報酬改定が行われます。これによる介護保険料の上昇を防ぐため、国の支援を受けて基金の設置が行われたものです。

○**職員の勤務時間、休暇等に関する条例の一部改正について**

国による職員の勤務時間の見直しが行われたことに伴う条例整備

が行われたものです。

○**職員の育児休業等に関する条例の一部改正について**

国による職員の勤務時間の見直しが行われたことに伴う条例整備が行われたものです。

○**一般職の職員の給与に関する条例の一部改正について**

国による職員の勤務時間の見直しが行われたことに伴う条例整備が行われたものです。

○**国民健康保険税条例の一部改正について**

国民健康保険税の算定根拠となる負担割合を変更するものです。ただし、これによる税額の変更はありません。

○**介護保険条例の一部改正について**

平成21年度から平成23年度までの介護保険料を定めるものです。詳しくは19ページをご覧ください。

○**簡易水道設置条例の一部改正について**

簡易水道の今後の経営を見据え、各地区の簡易水道の名称を川上村簡易水道に統合したものです。

○**スクールバス設置条例の一部改正について**

児童・生徒の減少に伴い路線の見直しが行われたものです。

| 施設名 | 指定管理者 | 指定の期間 |
|-----------|--------------------|--------------------------|
| ホテル杉の湯 | (財)グリーンパーク かわかみ | 平成21年4月1日 ～平成24年3月31日 |
| 入之波温泉 五色湯 | (財)グリーンパーク かわかみ | 平成21年4月1日 ～平成21年5月31日 |

○スクールバスの住民利用料金徴収条例の一部改正について
道路運送法第78条の規定に基づき、4月から村内全域に拡大し、運賃体系をやまぶきバスなどと同額に改めるものです。

○指定管理者の指定について
村の施設を指定管理者に管理を代行させることについて、地方自治

治法第244条の2第6項の規定により左上部の表のとおり議会の議決を得たものです。

○人権擁護委員候補者の推薦につき同意を求めることについて
人権擁護委員の前田剛氏（下多古）は、平成21年6月30日をもって任期が満了となるため、法務大臣に再び推薦するにあたり議会の同意を得たものです。

平成20年度 予算補正

○一般会計予算補正について

既定の歳入歳出予算に2億1,123万6千円を追加し、予算総額は28億7,688万8千円となりました。これは国からの地域活性化・生活対策臨時交付金などを財源に、定額給付金及び地域振興券の給付や防災拠点施設の機能強化等の追加が行われたものが主な内容です。

○村営林野事業特別会計予算補正
既定の歳入歳出予算に557万円を減額し、予算総額は1,225万円となりました。これは管理作業委託料などの減額が行われたものです。

○国民健康保険事業特別会計予算補正
《事業勘定》
既定の歳入歳出予算に1,006万7千円を追加し、予算総額は2億7,449万7千円となりました。これは医療費、高額療養費の増額が行われたのが主な内容です。

《直営診療施設勘定》
既定の歳入歳出予算に1,068万円を追加し、予算総額は1億780万4千円となりました。これは医療機器整備のため増額が行われたものです。

○簡易水道事業特別会計予算補正
既定の歳入歳出予算に446万5千円を減額し、予算総額は1億5,873万5千円となりました。これは各施設調査委託料の減額などが行われたのが主な内容です。

○水没者生活再建対策事業特別会計予算補正
既定の歳入歳出予算に1,181万7千円を追加し、予算総額は3,062万7千円となりました。これは生活再建助成金の増額などが行われたものが主な内容です。

○介護保険事業特別会計予算補正
《保険事業勘定》
既定の歳入歳出予算に3,741万5千円を減額し、予算総額は2億4,788万2千円となりました。これは介護サービス等給付費の減額、平成21年度に行われる報酬改正に伴う保険料負担軽減のために、介護従事者処遇改善臨時特例基金の追加などが行われたのが主な内容です。

《サービス事業勘定》
既定の歳入歳出予算に55万7千円を追加し、予算総額は235万7千円となりました。これは保険事業勘定繰出金の増額が行われたものです。

○後期高齢者医療特別会計予算補正
既定の歳入歳出予算に350万8千円を減額し、予算総額は3,729万2千円となりました。これは後期高齢者医療広域連合負担金の減額などが行われたものが主な内容です。

平成21年度 予算

主な内容については、255ページと併せてご覧ください。

○一般会計予算について

歳入歳出予算総額は22億5,565万円となり、これは前年度比

約13・6%の減額となっています。

○**村営林野事業特別会計予算**

歳入歳出予算額は900万円となりました。これは村有林の管理作業委託料が主な内容です。

○**国民健康保険事業特別会計予算**
《事業勘定》

歳入歳出予算額は2億5、298万円となりました。これは保険給付費のほか、後期高齢者医療制度へ支出する後期高齢者支援金等が計上されています。

《直営診療施設勘定》

歳入歳出予算額は9、100万円となりました。これは職員給与などの一般管理費や医薬品費などの医療費が計上されています。

○**簡易水道事業特別会計予算**

歳入歳出予算額は1億8、550万円となりました。これは人知地区簡易水道改良工事や公債費が主な内容です。

○**老人保健事業特別会計予算**

歳入歳出予算額は250万円となりました。これは老人医療制度が既に終了していますが、給付の遡及などに対応するための経費が計上されています。

○**水没者生活再建対策事業特別会計予算**

歳入歳出予算額は2、062万

円となりました。これは水没者対策費が主な内容です。

○**村立歯科診療所特別会計予算**

歳入歳出予算額は1、197万円となりました。これは医師会派遣委託料や診療委託料が主な内容です。

○**介護保険事業特別会計予算**
《保険事業勘定》

歳入歳出予算額は2億2、701万円となりました。これは居宅介護サービス等給付費などの保険給付費が主な内容です。

《介護サービス事業勘定》

歳入歳出予算額は246万円となりました。これは介護予防サービス計画費の収入を行い、保険事業勘定への繰出金が主な内容です。

○**後期高齢者医療特別会計予算**

歳入歳出予算額は3、830万円となりました。これは後期高齢者医療広域連合負担金が主な内容です。

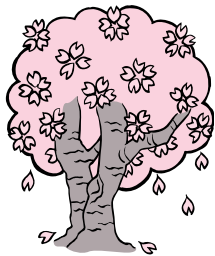

く入之波温泉く

五色湯の閉館にあたり

この度、諸般の事情により、5月6日をもって入之波温泉五色湯を閉館いたします。

村民の皆さまには、平成7年7

月の開業以来、13年の長きにわたりご愛顧をいただき、かつ何かとご支援を賜りましたこと、心より厚くお礼申し上げます。

東部地域の観光拠点として、また入之波地区の特性を生かし、地域活力の一端を担ってきたところであり、近年の観光動向の激変に対応することができず、営業を続けることが困難であるとの決断に至りました。村の貴重な観光資源を生かすことができなかつたことを心よりお詫び申し上げますとともに深く反省いたしております。

が進む中、村の活性化には都市などとの交流事業や観光振興の波及効果は必要不可欠であると確信しております。

幸い、ホテル杉の湯は村民の皆さまのご支援とご協力により、厳しいながらも堅実に経営させていただいております。ダム後の村づくりのためにも、今後も観光立村の旗印として、その役割を確実に果たすことが大切だと考えています。

五色湯の閉館にあたり、今日までのお礼とともに、今後の決意を申し上げます。引き続き、村民皆さまのご理解とご支援をお願いいたします。

13年間有り難うございました。

村長 大谷 一二

しかしながら、今日なお林業に明るい兆しが見えず、少子高齢化

役場職員の人 事 (敬称略)

○異動 (4月1日付)

総務課 主任 竹内 満春
(総務課主事)
主任 丸井 祐樹
(総務課主事)
主任 岸本 光代
(総務課主事)

住民福祉課 主任 穴田 真由美
(住民福祉課主事)
主事 今井 恵子
(企画財政課主事)

地域振興課 主幹 甲斐 晶代
(住民福祉課主幹)
主幹 森口 尚
(地域振興課主任)
主幹 泉 寿一
(地域振興課主任)
主任 辰巳 龍三
(地域振興課主事)

企画財政課 課長補佐 森脇 深
(企画財政課主幹)

教育委員会 次長 上林 哲士
(教育委員会次長補佐)

○退職 (3月31日付)

鍵谷 祥司 (教育委員会次長)
杉村 有美子 (保育士)
福本 サカエ (用務員)

○採用 (4月1日付)

診療所医師 松井 則夫
住民福祉課保健師 ダゥバー 香織

教職員の人 事 (敬称略)

○異動 (4月1日付)

川上小学校
教諭 福本 彰 (吉野小学校)
教諭 靄谷 栄子 (下市南小学校)
講師 辰巳 智美 (新規採用)
講師 植田 久美子 (新規採用)

曾爾小学校
教諭 城之内 善博 (川上小学校)

大淀中学校

事務主査 森 嵐 郁代 (川上中学校)

○退職 (3月31日付)

村費講師 立道 仁美 (川上小学校)
村費講師 林 克子 (川上小学校)
県費講師 冨 瀬 成人 (川上中学校)

中南和法律相談センターのお知らせ

相談日・場所 ※どの相談場所でも相談可能

4月22日(水) 黒滝村中央公民館
5月20日(水) 野迫川村役場
5月21日(木) 十津川村役場
6月26日(金) 天川村山村開発センター
7月15日(水) 上北山村振興センター
8月4日(火) 寺垣内コミュニティーセンター
(下北山村)
9月4日(金) 川上村役場

相談時間

すべての会場で13:00~16:00までの面談相談。
ただし、1日6名。

予約の受付

各相談日の1週間前の9:30から奈良弁護士会
にて電話予約を行います。

【問い合わせ先】

奈良弁護士会 TEL 0742-22-2035



定額給付金

お早めに手続きください!

支給手続き開始!!

① 目的

定額給付金は、景気後退下での住民の不安に対処するため、住民への生活支援を行なうとともに、住民に広く給付することにより、地域の経済対策に資することを目的とします。

② 給付対象者

給付対象者は、基準日(平成21年2月1日)において、①または②のいずれかに該当する者

①住民基本台帳に記載されている者

②外国人登録原票に登録されている者(不法滞在者及び短期滞在者を除く。)

③ 給付額

給付対象者1人につき1万2千円

◎ただし65歳以上の者及び

18歳以下の者については2万円

※65歳以上：昭和19年(1944年)2月2日以前に出生した者

※18歳以下：平成2年(1990年)2月2日以降に出生した者

④ 申請・受給者

申請・受給者は、原則として基準日現在での世帯の世帯主となります。

(外国人の方はそれぞれの給付対象者)

⑤ 申請方法

申請書に必要事項を記載し、郵送(返信用封筒)にて提出してください。

⑥ 申請の受付期限

◎平成21年10月13日(火)まで

⑦ 給付方法

定額給付金の受け取りは原則として口座振込となります。

(口座振込による受け取りが困難である場合は、役場総務課までご連絡ください。)

ご不明な点などありましたら、役場総務課までお問い合わせください。

【問い合わせ先】 役場総務課 TEL 0746-52-0111

「定額給付金支給申請書」の記入例

記入例をご覧ください、申請書に必要な事項をご記入のうえ、ご返送ください。

記載のご住所、お名前を①の欄にご記入のうえ押印してください。

ご注意ください!!

申請書の「0」の位置が間違っています。
記入欄の外の空白に1から始まる数字をご記入ください。

②あなたの世帯へ定額給付金として支給される金額です。その内訳については、同封の「定額給付金支給対象明細書」をご覧ください。

③川上村では原則口座振込を行います。申請者名義の《南都銀行・奈良県農協・ゆうちょ銀行（郵便局）》からご希望の金融機関をお選びいただき、必要事項をご記入ください。

④この欄は空けておいてください。代理申請が必要な場合には役場総務課（TEL 0746-52-0111）までご相談ください。

※この用紙が申請書です。
①③の記入が終わりましたら、同封の返信封筒に入れてご返送ください。

定額給付金の給付をよそおった 「振り込め詐欺」や「個人情報」の詐取に ご注意ください。

「定額給付金」に関して、

- 役場や総務省などがATM（銀行・コンビニなどの現金自動預払機）の操作をお願いすることは、絶対にありません。
- ATMを自分で操作して、他人からお金を振り込んでもらうことは絶対にできません。
- 役場や総務省などが、「定額給付金」の給付のために、手数料などの振り込みを求めることは絶対にありません。

やまぶきバス運行開始

4月1日、午前6時40分に役場前より「やまぶきバス」が運行を開始しました。

その目的は通学・通勤・通院などとさまざまではありますが、地域の活性化に欠かせない大切な交通網に育ってもらえればと願います。この4月から5月中頃までを「やまぶきバス」の試行運行期間として、仮の車両で運行しております。5月中頃をめどに川上村をイメージしたカラフルな車両に入れ替えを行う予定です。

やまぶきバス・やまぶきタクシー・奈良交通の路線バス利用促進事業・スクールバスの利用について、不明な点などありましたらお問い合わせください。

【問い合わせ先】 役場総務課 TEL 52-0111



蛭本 登 運転手



内仲勝弘 運転手

やまぶきバスの 運転手のご紹介

4月まではスクールバスの運転手をしてきましたが、これからはやまぶきバスの運転を行います。

やまぶきバスの安全な運転はもちろん、始業時点検や終業時点検などの裏方仕事も含め、安心して利用いただけるよう努めていきます。

どうぞ安心して、お気軽にご利用ください。

新緑が芽生え、暖かく過ごしやすい季節になってきましたね。4月は進学や就職、配置転換などで環境が特に大きく変わる季節です。新しい環境に慣れるために肉体的にも精神的にも疲れるものですね。徐々に環境に馴染んでくる一方で、ゴールデンウィークを過ぎたあたりから「なんだかやる気がしない。集中できない。疲れやすい。」そんな場合は、体が「五月病」のサインを出しているのかもしれない。

心と体が発するサインに気づこう

五月病に限らずストレスがたまってくると、心や体に何らかの変調や症状が現れます。具体的には、朝起きるのがつらい、頭痛、気分落ち込み、お酒やタバコの量が

こんにちは
保健師です



増える、不安や焦りを感じるなどがあります。

サインに気づいたら...

まずはゆっくりと休息をとり、心と体を休めましょう。頑張ることはいいことですが、適度な休息も大切です。ときにはのんびり過ごす、趣味の時間を楽しむなど気分転換をはかりましょう。

また、「愚痴をこぼす」ことも大切です。話すことで悩みが整理できることもあるからです。

そして体が発するサインを、新しい環境の中で頑張った証拠と捉え、自分らしさを取り戻すためののんびりと好きなことをしてみよう。

☆環境の変化や性格だけでなく、不規則な生活もストレスをためる原因になります。

睡眠不足、不規則な食事、運動不足など生活習慣の乱れは体内バランスをくずし、ストレスへの抵抗力を弱めてしまうからです。

ストレスの多い現代で、さまざまな症状は長い人生の中のサインとし、趣味や目標を持ちながら、前向きに生活できるよう心がけたいですね。

川上診療所からお知らせ

松井則夫^{のりお}先生は本年1月から川上診療所の嘱託医師として勤務をいただいておりますが、この4月からは村の職員として川上診療所医師として就任いただきました。やまぶきバスが運行を開始し、診療所前に新たなバス停ができ、診療所へのアクセスも便利になりました。

また、奈良交通バスでは利用促進事業としてやまぶきバスと同様の運賃でご利用いただけます。また、やまぶきタクシーではタクシー運賃が2分の1の負担になりました。どうぞ、お気軽にご来院ください。

診療日

月曜日・金曜日

※祝祭日は休診

診療時間

午前9時～午後4時

※午後は往診がありますので、お電話でお問い合わせください。

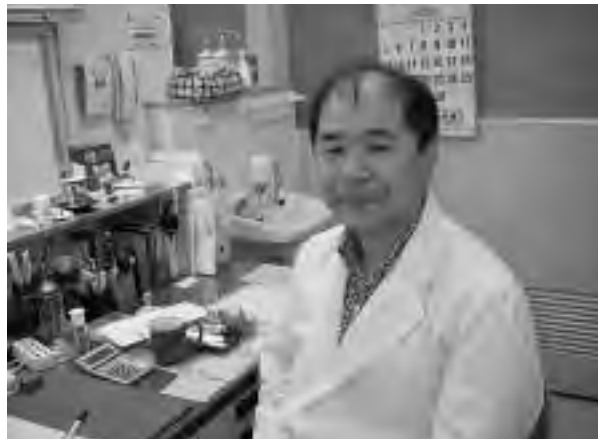

松井則夫先生

1月から川上診療所に赴任いたしました松井則夫です。もともとは内科ですが、そのほかの事でも、お気軽にご相談くださればと思います。頑張りしますので、末永くよろしくお願い申し上げます。

可燃物証紙の販売・使用中止のお知らせ

○ 平成21年3月31日で、可燃物証紙の販売・使用中止しました。

販売終了後は、指定の可燃物袋をご利用してください。

※可燃物証紙をお持ちの場合は、指定の可燃物袋と交換を行います。

※不燃物証紙についても残っている場合は、可燃物証紙と同じ方法で交換します。

○ 可燃物証紙と指定の可燃物袋の交換方法

証紙1枚単位での交換が可能です。

ただし、差額として証紙1枚につき10円で交換します。

例) 可燃物証紙1枚 + 10円 → 指定の可燃物袋(50円)1枚と交換します。

可燃物証紙10枚 + 100円 → 指定の可燃物袋(50円)10枚と交換します。

○ 交換場所 役場住民福祉課

○ 交換期間 平成21年9月30日(水)まで

【問い合わせ先】

吉野三町村クリーンセンター TEL 0746-32-1275

役場住民福祉課 TEL 0746-52-0111

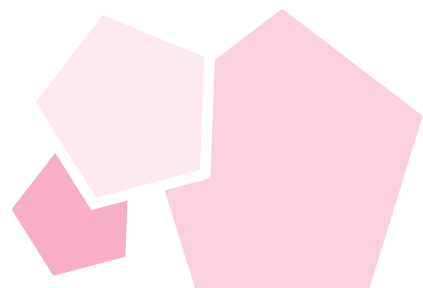

学校施設の耐震診断結果 ～川上村教育委員会より報告～

学校施設は次代を担う児童、生徒の教育の場として、学習や生活の基本を育む施設であり、地域のスポーツや文化の中心としても利用されています。さらに地震等の災害発生時の緊急避難場所に指定されている防災上も重要な施設であります。

川上村では建築基準法の改正前の基準で、昭和56年6月以前に建築された川上中学校の校舎などについて耐震診断を実施しました。結果、管理棟・体育館棟に耐震補強が必要である結果となりました。

また、検査の結果、次のような評価が行われています。

- 1) コンクリート強度は設計で採用されている強度よりかなり大きく十分余裕があること。
- 2) がけ地にあるので $I_s=0.77$ と文部科学省基準の0.70より10%厳しく見ていること。
- 3) 耐震性能が足りないもの（要補強の建物）も極端に悪くないこと。

このことから、現状でも著しく倒壊または崩壊する危険性は高いとは考えられないと判断しますが、重要な施設であることから、耐震性能を高める耐震補強を実施します。耐震化を進めるためにも皆さんのより一層のご理解とご協力をお願いします。

耐震化の取り組み

平成21年度 中学校の管理棟・体育館等の耐震補強設計
 平成22年度 “ ” の耐震補強工事

耐震化の状況

平成21年3月23日現在

| 学校名 | 建物名 | 構造 | 建築年 | 階数 | 面積 (㎡) | 診断年度 | 第2次診断 | | 備考 |
|-------|---------|-------|--------|-----|-----------|------|-------|---------|----------|
| | | | | | | | q 値 | I_s 値 | |
| 川上中学校 | 管理棟 | R | S55.10 | 3 | 1181.515㎡ | H20 | 1.73 | 0.56 | <0.77 NG |
| | 普通教室A棟 | R | S55.10 | 2 | 582.000㎡ | H20 | 1.88 | 1.59 | >0.77 OK |
| | 普通教室B棟 | R | S55.10 | 2 | 363.205㎡ | H20 | 2.27 | 1.57 | >0.77 OK |
| | 特別教室棟 | R | S55.10 | 3 | 872.000㎡ | H20 | 1.85 | 0.79 | >0.77 OK |
| | 地下渡り廊下棟 | R | S55.10 | B 2 | 185.675㎡ | H20 | 3 | 2.49 | >0.77 OK |
| | 体育館棟 | R + S | S55.10 | 2 | 1309.440㎡ | H20 | 0.94 | 0.66 | <0.77 NG |

耐震診断結果の見方

建物区分 R：鉄筋コンクリート造 S：鉄骨造

I_s 値の目安

- I_s 値0.3未満 倒壊または崩壊する危険性が高い
- I_s 値0.3以上0.6未満 倒壊または崩壊する危険性がある
- I_s 値0.6以上 倒壊または崩壊する危険性が低い

耐震診断の種類

第1次診断 鉄筋コンクリート建築の柱や壁の断面形状、鉄筋量の詳細、材料強度から算定する簡易な診断

第2次診断 耐震補強内容を検討し、設計を行うための詳細な診断

【問い合わせ先】 村教育委員会事務局 TEL 52-0144

固定資産税^{じゅうらん}縦覧期間がはじまりました

固定資産税縦覧制度は、納税者の皆さんが土地や家屋の評価額を比較検討し、自らの土地や家屋の評価額の適正さを判断していただく制度です。

この制度では、固定資産税納税者が「自己の土地または家屋の価格」と「村内のほかの土地または家屋の価格」との比較ができるよう記載帳簿（所有者、課税標準額、税額などは除く）を自由に閲覧・確認することができます。

縦覧期間 平成21年4月1日(水)～平成21年6月1日(月)まで ※土・日曜日、祝日を除く

縦覧時間 9:00～17:00

縦覧場所 川上村役場 総務課

縦覧できる方 固定資産税《土地・家屋》の納税者

固定資産税の納税者と同居の親族

固定資産税の納税者の代理人 ※委任状の提示が必要

借地人、間借人 ※権利関係を示す書類が必要

縦覧できる帳簿 土地価格等縦覧帳簿【所在・番地・地目・地積・価格】

家屋価格等縦覧帳簿【所在・家屋番号・種類・構造・床面積・価格】

手数料 無料

持ち物 納税通知書、本人確認ができる書類（運転免許証等）

【問い合わせ先】 役場総務課（固定資産税係） TEL 52-0111

新築住宅を取得される方へ

平成21年10月1日以降に引き渡される新築住宅には、「住宅瑕疵担保履行^{かしたんぼりこうほう}法」により売主または請負人に「保険への加入」または「保証金の供託」が義務づけられます。住宅瑕疵担保責任とは、住宅引渡後に瑕疵（欠陥）が見つかった場合に売主等が負う責任のことをいい、万が一、倒産などにより瑕疵を補修できなくなった場合でも、保険金または保証金により必要な費用が支払われます。

※対象となる瑕疵担保責任の範囲

構造耐力主要な部分（基礎・壁・柱・土台など）および雨水の浸入を防止する部分（屋根・外壁など）に関する10年間の瑕疵担保責任が対象となります。

より安心できる住宅の取得のために

新築住宅を取得される際には、契約前にその住宅がきちんと保険や供託の措置をとられているか忘れずに確認しましょう

【問い合わせ先】 県住宅課 TEL 0742-27-7540

役場地域振興課 TEL 0746-52-0111

一建設業者、宅地建物取引業者の方へ

保険加入には基礎や躯体などの工事中に保険法人の検査を受ける必要があります。引き渡しは平成21年10月1日(木)以降になる予定の住宅は、着工前に保険申込が必要となりますのでご注意ください。

【問い合わせ先】 住宅瑕疵担保履行法専用ダイヤル TEL 0120-411-868

～会社などを退職された方へ～

国民年金の加入手続きと保険料納付をお忘れなく！

日本国内に住む20歳以上60歳未満の全ての人は、公的年金に加入することになっています。
60歳未満で厚生年金や共済組合をやめた方は、14日以内に住所地の市町村役場の国民年金担当窓口で、国民年金に加入の手続きをして、国民年金保険料を納めていただくこととなります。
なお、あなたに扶養されている配偶者がいれば、国民年金の種別変更の手続きが必要となります。

保険料の納付は？

加入手続き後、社会保険庁から送付される国民年金保険料納付案内書により、毎月の保険料を翌月末までにご自分で納めることとなります。

納める場所

全国の金融機関・郵便局の窓口のほかコンビニでも納めることができます。また、口座振替（申し込みが必要）、インターネット（パソコン・携帯電話）やクレジットカード（申し込みが必要）でも納めることもできます。

※ 保険料納付は、口座振替をご利用されると割引制度があり、たいへん便利でお得です。

保険料納付が困難な場合

- 保険料を納めることが経済的に困難な場合には、申請によって保険料納付が免除される制度があります。（保険料免除制度）
 - ※ 保険料免除制度には所得審査があります。
 - ※ 退職（失業）による特例免除制度もあります。
- 30歳未満の方には「若年者納付猶予制度」があります。
- 学生の方には、「学生納付特例制度」があります。
 - ※ 申請は住所地の市町村役場の国民年金担当窓口で行えます。

注意：保険料を未加入・未納のまま放置すると、障害を負った時の障害年金・死亡時の遺族年金を受けることができなくなったり、老後の老齢年金についても受けることができなくなる場合があります。忘れずに加入の届出及び申請をしましょう。

【問い合わせ先】 大和高田社会保険事務所 TEL 0745-22-3531
役場住民福祉課 TEL 0746-52-0111

保育児童の受け入れ拡大 ～やまぶき保育園～

この4月より、やまぶき保育園では子育て支援の充実を図るため、「年度中に満2歳になる児童」の保育を実施しました。

ただし、入園する児童が弁当での食事をできる場合で、家族が仕事などのため、保育することができないと認められる場合に限りです。

詳しくは保育園までお問い合わせください。

【問い合わせ先】 やまぶき保育園 TEL 52-0019

● 対象となる年齢 ●

| 従 来 | 今 後 |
|-----------|----------------------------|
| ・満2歳以上の児童 | ・年度中に満2歳になる児童 ・満2歳以上の児童 |

～樹と水と人の共生・川上村の情報～

かわかみ満足ガイド

匠の聚

▲「匠の聚アートフェスティバル」平成21年5月2日(土)～5月6日(水・祝) 10:00～17:00

子どもも大人も楽しめる、とっておきのゴールデンウィーク!

陶芸体験・絵はがきづくり・ガラスアートなど

| 5/2(土) | 5/3(日) | 5/4(月) | 5/5(火) | 5/6(水) |
|--|--|---|---|--|
| 森野政順彫刻展 陶・和紙の手仕事展 陶芸体験 陶芸絵付け体験 ガラスアート 絵はがきづくり キャンドルづくり | 森野政順彫刻展 陶・和紙の手仕事展 陶芸体験 陶芸絵付け体験 とんぼ玉づくり 絵はがきづくり ウッドクラフト キャンドルづくり 達っちゃんクラブとち餅づくり | 森野政順彫刻展 陶・和紙の手仕事展 陶芸体験 陶芸絵付け体験 消しゴムはんこ 絵はがきづくり ウッドクラフト 紙漉き体験 キャンドルづくり | 森野政順彫刻展 陶・和紙の手仕事展 陶芸体験 陶芸絵付け体験 消しゴムはんこ 絵はがきづくり ウッドクラフト 紙漉き体験 キャンドルづくり | 森野政順彫刻展 陶・和紙の手仕事展 陶芸体験 陶芸絵付け体験 ガラスアート 絵はがきづくり キャンドルづくり |

《匠の聚 TEL 0746-53-2381》

森と水の源流館

■いろいろばた教室「川上村の郷土料理教室」

川上村でとれる山の幸・川の幸を使った郷土料理を味わい、覚えて帰りましょう!

地元の主婦の皆さんにお話を伺いながら一緒に料理します。

と き：平成21年5月4日(月・祝)
11:00～15:00

定 員：20名(小学生～)
参加費：2,100円(材料費込み)

※中井溪谷自然塾集合・解散

《森と水の源流館 TEL 0746-52-0888》

ふるさと市開催日

【4月】12・19・26日

【5月】3・4・5・10・17・24・31日

《役場地域振興課 TEL 0746-52-0111》

山の学校達っちゃんクラブ

★「弘子先生のとちもち作り」

匠の聚アートフェスティバル開催中に、匠の聚にて栃の実たっぷりの「とちもち作り」を行います。お餅つき体験&お土産もあるよ!

と き：平成21年5月3日(日・祝)
《午前の部》10:00～12:00
《午後の部》13:00～15:00

定 員：各50名(先着順)
参加費：大人 1,000円 小人 500円
幼児 500円



※抽選締切は、1ヶ月前。

※電車の方は、近鉄大和上市駅まで送迎あり。

《山幸彦のもくもく館 TEL 0746-53-2929》

川上村内の風景・行事・自然・歴史などいろんな情報を日替わりで発信しています。
是非ご覧になって下さいね!

QRコードを読み取って
携帯電話で「かわかみブログ」にアクセスしよう!

<http://blog.livedoor.jp/kawakamimura/>



● ● 図 書 館 だ よ り ● ●

図書館司書の

ホッの気持ち

新しい年度が始まり新生活、新学年…
新しい環境に進まれる方も多くなるこの時期。生活グッズなどの買い揃えで支出が増えてくると思われます。

今月は不況の風の吹くなか、上手な買い物のポイントなどが書かれた本をご紹介します。

【問い合わせ先】 村立図書館 TEL 52-0144

図書館カレンダー ～色の日が休館日～

● 4 月 ●

| 日 | 月 | 火 | 水 | 木 | 金 | 土 |
|----|----|----|----|----|----|----|
| | | | 1 | 2 | 3 | 4 |
| 5 | 6 | 7 | 8 | 9 | 10 | 11 |
| 12 | 13 | 14 | 15 | 16 | 17 | 18 |
| 19 | 20 | 21 | 22 | 23 | 24 | 25 |
| 26 | 27 | 28 | 29 | 30 | | |

● 5 月 ●

| 日 | 月 | 火 | 水 | 木 | 金 | 土 |
|----|----|----|----|----|----|----|
| | | | | | 1 | 2 |
| 3 | 4 | 5 | 6 | 7 | 8 | 9 |
| 10 | 11 | 12 | 13 | 14 | 15 | 16 |
| 17 | 18 | 19 | 20 | 21 | 22 | 23 |
| 24 | 25 | 26 | 27 | 28 | 29 | 30 |
| 31 | | | | | | |



『安心の買い物術！』

桜井由美子 著

ふとんから靴、ヘルスメーター、家電製品まで、安全・快適な暮らしを実現するためのお買い物ガイドです。消費者の立場から専門家への取材を行い「安心して使えるもの」を選ぶヒントを紹介しています。



『生活防衛！まるごと節約術』

快適生活研究会 著

ご飯は保温するより炊き直した方がトク」「多めにゆでた麺類はすぐ冷凍」おサイフを守りながら毎日を楽しく、充実させるための役立つノウハウをたっぷり紹介しています。



『100 materials』

whoko 著

小さなフラワーベース、フェルト風灯りカバー、クリスマスツリー…。100円グッズなどを使って、お金をかけずにちょっとした工夫で楽しめる、センスのいいインテリアや雑貨の作り方を8テーマに分けて紹介しています。



～ 4 月 23 日は川上村子ども読書の日～

例年、川上村立図書館では記念イベントを実施しています。今年「おはなしらんどカンプリア（吉野町）」による人形劇を上演します。

と き 平成21年 4月26日(日) 13:00 開場
13:30～ カンプリア版 義経千本桜
14:30～ スライドトーク「義経と静を訪ねて」

ところ やまぶきホール（宮の平）

入場料 高校生以上 500円

【問い合わせ先】 村教育委員会事務局 TEL 52-0144

平成21年度～平成23年度の介護保険料 (65歳以上) が決定しました

川上村介護保険運営協議会で、平成21年度から平成23年度に必要となる介護保険給付費について協議を行いました。今までの給付実績などとさまざまな要因を考慮して推計された総介護給付費から、高齢者が負担しなければならない保険料額の算定が行われました。

本村における所得段階別の介護保険料は次のとおりです。

| 区 分 | 対 象 者 (65歳以上の方) | 負担率 | 保 険 料 (年額) | |
|---------------|---|--------------|-----------------|--------------------|
| | | | 平成20年度 (改定前) | 平成21～23年度 (改訂後) |
| 第1段階 | 生活保護の受給者。 老齢福祉年金受給者で、世帯全員が村民税非課税の方。 | 基準額 ×0.5 | 19,200円 | 19,200円 |
| 第2段階 | 世帯全員が村民税非課税の方で、前年の合計所得金額と課税年金収入の合計が80万円以下 | 基準額 ×0.65 | 25,000円 | 25,000円 |
| 第3段階 | 世帯全員が村民税非課税の方で、第2段階に該当しない方 | 基準額 ×0.75 | 28,800円 | 28,800円 |
| 第4段階 (基準額) | 世帯の誰かに村民税が課税されているが、本人は村民税非課税の方 | 基準額 | 38,400円 | 38,400円 |
| 第5段階 | 本人が住民税課税の方 (合計所得金額が200万円未満) | 基準額 ×1.25 | 48,000円 | 48,000円 |
| 第6段階 | 本人が住民税課税の方 (合計所得金額が200万円以上の方) | 基準額 ×1.5 | 57,600円 | 57,600円 |

【問い合わせ先】 役場住民福祉課 TEL 52-0111



ふと何か聞こえたような気がして、目が覚めました。

じっと耳をすましていると、「ホーホケキョ」というさえずりが・・・

少し前まで暖かかったり、寒くて雪がちらついたりしていましたが、やっと春が来たような気がします。

この分だと、ぼちぼち畑にジャガイモを植えようか。

考えてみますと川上村に生まれ育って70有余年。戦争やら、伊勢湾台風やらと、いろいろな事がありました。

また、この頃では昨年末からの世界的な大不況で、日本も大企業やそのほかの企業も問わず、経済的に落ち込んでいる時節柄となっています。

私たち、高齢者も毎日の生活が大変だけど、空気が澄んで水も清らか、人情味溢れるこの川上村に

住んで良かったと思います。

笑顔かさね、心かさね、人の出会いに感謝!!

「笑顔に感謝」みんな仲良く、頑張って、楽しい日々を過ごせたら本当にうれしく思います。

K・K

消費生活相談

皆さんは商品やサービスに対して、不満・疑問を感じたこと、あるいは訪問販売などで契約上のトラブルに巻き込まれたことはありませんか。

そのようなときは、決して一人で悩まず、消費生活相談にご相談ください。専門の相談員が無料で解決のお手伝いをします。
※電話での相談もできます。
※相談における個人情報厳守します。

と き 4～6月の毎週火曜日
(祝日を除く)

と ころ 午後1時～4時
役場相談室

【問い合わせ先】
役場地域振興課

TEL 52-0111

地域をもっと元気に！ 川上住まいるネット(空家バンク)

村内の空家を有効に活用するために登録していただき、村外から本村に移り住みたい人に紹介する取り組みです。新たに村民となられた方に、川上村での体験について、お話を聞きました。

お名前：泉谷 勲さん タイトル：『自然体で過ごさせていただきます』

●川上村への移住を決定した理由

退職を決めた日、妻は「川上村空家バンク」の紹介記事が掲載された数年前の新聞切抜きを持ち出してきました。「村としてはもっと若い入居者を望んでいるのだろうな。」と多少恐縮の気持ちで空家申し込みをいたしました。



日を経て資料が届けられ、今入居させて貰っている高原の空き家が資料にありました。高原は木地ヶ森を散策したり、アマゴを購入したりして何度となく訪れており、強く印象に残っている集落でした。

ハイウェイのような道路、モダンな建築群を通過して左折すると、きつい傾斜の山道、深い森林、対向車の無いことを祈りつつ進む内に急に開けた空と集落が目に入り、道路沿いや家の庭先に咲き乱れる花々は本当に美しく心しみ、強く記憶に残る景色でした。

資料の家屋は地続きに畑があり、まさに理想の環境と家屋だったので、即刻お借りすることを決めました。

●川上村に来て良かった事

娘夫婦が予想外に気に入ってくれて喜んでます。友人も「まるで桃源郷ですね。いずれ私も転居して来ますよ。よろしいですか。」と私に許可を求めるほどの気に入りようです。

草花好きの妻は、珍しい山野草を探し歩いては楽しんでます。

春に向かいイタドリ、フキ、ゼンマイ、ワラビの出現を今や遅しと待ち構えています。私は車ばかりの生活で、弱った足腰を散歩で鍛え治そうと頑張ってます。

●川上村での一日のスケジュール

畑仕事の第一章は畑の草取り、土起こし、鹿の網・猪の柵づくり。

散歩と読書など。これが晴耕雨読かと思ひながら過ごしています。

●今後移住を計画されている方に先輩からのアドバイス

自然体でいいと思います。

村の皆さんは親切だし、分らない事は聞けば親切丁寧に教えてもらえます。

新しい環境で困っているのではないかと、皆さんから温かい心配りをしていただいているのをひしひしと感じています。一時の観光ではなく終生のお付き合いになるのですから、今後とも飾り気のない自然体で接し、生活させていただこうと考えています。

空家を貸してみませんか？

「川上住まいるネット」空家バンクを開始し5組の方の移住をいただきましたが、新たに今月から1組の移住をいただきました。

しかし、田舎暮らしを希望する方からの問い合わせが後を絶ちません。

以前にも空家調査をさせていただきましたが、ご意向調査をさせていただきますので、是非ご検討ください。登録いただいた空家は、村が空家希望者に紹介を行います。

※村が空家の紹介を行う事業です。村が空家を買上げる事業ではありません。

【問い合わせ先】 役場企画財政課 TEL 52-0111

医学 **コーナ**

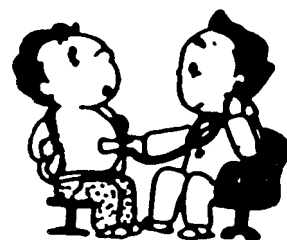

**尿にたんぱくが出て
いると言われたら…**

検診などの尿検査で尿たんぱくが陽性という結果が出た場合、皆さんはどうされますか？ 「症状もないし、別にいいか」と放置していませんか？

これは、大きな間違いです。尿にたんぱくが漏れるということは、あなたが腎臓の病気を持つ可能性が高いことを意味します。腎臓病では、たんぱくがもれ出る量が多いほど腎臓が悪くなることが多く、尿たんぱくは腎臓の運命を判断する指標にもなるのです。

残念ながら、多くの腎臓病は末期になるまで症状が全くありません。そのため、以前に尿検査の異常を指摘されたのに、適切な治療

を受ける機会を逃し、気づいた時には透析療法などが必要な状態になったという患者さんがたくさんおられます。

腎臓病治療の適切な機会を逃さないためにも、尿検査で異常を指摘されたら、必ず尿の再検査を受けてください。

特に、尿検査でたんぱくが「2+」以上漏れ続ける場合は要注意です。この場合は、かかりつけの医師に腎臓内科医への紹介を依頼してください。

尿検査は、皆さんがご自分の腎臓の状態をうかがう窓です。症状がないからと放置せずに「尿検査の異常は腎臓からの警戒信号」と考え、必ずかかりつけの医師を受診してください。

奈良県医師会



軽自動車税の納期限は4月30日(木)
自動車税の納期限は6月1日(月)

軽自動車税・自動車税は、毎年4月1日現在の所有者に課税されます。

納税通知書が皆さんのお手元に発送されますので、それぞれの納期限までに納付してください。

自動車税については金融機関の窓口だけでなく、コンビニでも納付が可能です。詳細につきましては、納税通知書に同封のチラシをご覧ください。

県内で住所を変更された方または他都道府県から転入された方で県外ナンバーの車をお持ちの方は、運輸支局ですみやかに変更登録手続きをしてください。

ただし、原付バイクなどの単車は役場窓口で変更登録手続きを行います。

- 【問い合わせ先】** 奈良県税事務所 TEL 0742-26-1177
吉野県税事務所 TEL 0746-32-2687
役場総務課 TEL 0746-52-0111

○休日、夜間「自動車税」納付・相談窓口を開設します。

とき 5月30日(土)・31日(日) 9:00~17:00
5月27日(水)・28日(木)・29日(金)・6月1日(月) 17:30~19:30

ところ 奈良県税事務所 TEL 0742-26-1177
(自動車税第一課)

吉野県税事務所 TEL 0746-32-2687

※平日の8:30~17:15までの時間帯は、県税事務所で各種県税の納付・相談を承っています。

※県税の窓口では、軽自動車税の納付はできません。軽自動車税は役場総務課窓口までお願いします。

村史最大の惨禍 伊勢湾台風来襲から50年⑬

追
地区 1

体験した貴重な教訓を共に振り返って!!

2月18日に宮の平公民館で、伊勢湾台風当時のお話を聞かせていただきました。

当時の迫は90世帯、人口は413人。被害状況は流失8軒、全壊5軒、半壊4軒、行方不明1名という被災状況。また、高原土場は11世帯、人口は45人。被害状況は流失7軒、半壊2軒という被災状況でした。

役場がある村の中心地。高原に一番近い地域で、翌朝には消防団が捜索に出動したそうです。女性たちもそれぞれができる形でその活動を支えていました。

Aさん ウチらはもう怖かったわ。川沿いは強い風が当たりましたしな。

Bさん 吉野建は、下が空洞なんで台風やなかったって風がキツイねん。夕方から近所の家に子どもを連れてお邪魔させてもらったわ。

Aさん 土場から並ぶ家が流されたのが9時頃でした。私はそのとき平和橋の筋向かいの家で居りました。水がどんどん増水してたんでね。こんな太い木やらが流されてるのが見えてましたからな。そんなんは初めてでしたから着の身着のままですてん。そんなエライことになるとは思ってませんでした。水が増えてきたかって、ここまで増えてくるとは思いもしませんでしたよってな。「ここもない。あこもない。」って、朝起きてビックリしました。

Cさん 近所で年寄り夫婦が居りましてん。その人らがまだ家から出て来ませんでな。「早く出さなアカン。」て言うて、消防団長とうちの主人が戸袋けり破っ

て家に入ったそうです。そして、まだ気楽に老夫婦は寝てましてんな。ほて、2人を引っ張り出したんですが、連れ出すのと家が流れるのが一緒やったそうです。

Dさん 行方不明となられた人は、実家へ手伝いに帰ってたんです。下に降ろしてあったお米を運び出して、「まだ下に米が置いてあるんや。」って言うてね。「取りに行かんと逃げやなアカン。」と言うたのに、お米を背ったろうて来てくれてね。うちの父が手を差し出すのと濁流にのまれるのが同時やったそうです。ミシミシっていうて、屋敷と道が離れて行ったって父は話してませんでした。私は4年生で、よく覚えてます。

Cさん そやのに行方不明となった人が「こっち向いて歩いて来たやろう。」って話もあって、皆で探しましたが見つかりませんでした。幻なんやろうな。

Aさん 川沿いの吉野建ての家は足下が洗われて、次々引っ張られてね。うちは農協の大きな倉



幾人かの命を、家を奪った濁流の吉野川畔に呆然と・・・

庫の石垣でちょうど水が止められて、うちの家は助かりましたん。

Eさん 増水した川に大きな屋根ごと家が流されて行くのを何度も見ました。と言うのも、父親も消防団やったからね、出て行きますやんか。母親も出て行きますやんか。母からは「学校の用意して、逃げる用意して、留守番しとりや。」って言われてたんですが、もう怖くて怖くて。姉妹でホンマに泣きもって留守番してました。

ほんで、「どこの家が流され



吉野建て家屋の多くが流失

Cさん しばらくして、ヘリコプターで救援物資が学校の講堂へ運ばれましたんや。10日ほど縫よりに私ら行かせてもらいましたわ。

Bさん すごい量やったね。

Cさん 講堂に一杯でしたもんな。そやけど、いろいろなモノがありましたわ。その時、「出すんやったらこんなん出したらアカンな。」と思いましてんわ。

私ら東川の検査所までお米を取りに行きましたわ。どこも道が荒れてね。歩かなアカンし、量はそれほど持てませんわね。知り合いの姉さんがな、「そこまで行ったらな、サツマイモが蒸かしてあるから。もう少し辛抱し。」って言うてな。そこまで行ってサツマイモよばれたの、もう身に尽きましたわ。

Aさん 農協も流されてね。残ってたら、米もかなりあったやろうけどな。

Cさん 山旦那かな。たくさんのお米を山守してる家にどっさり持って来てくれて。皆に分けてくれましたわ。どないやって運

んで来てくれたんかは分からんけどな。

台風の日に高原の人がな、帰りそびれて迫で居ったんや。「迫で居らんたら良かったよ。高原へ帰ってたら良かったよ。」って話してたんや。

その明くる日、高原の村会議員さんが降りてきて、「姉ちゃん、迫もエライことなってるけどな。高原はもっとエライことなってるねん。」と聞きましてん。

それから、「私、これから県庁へ行くねん。」って言うてましたわ。その時はまだ高原の状況を知りませんでした。電話も通じへんしな。何やってんて。

お父ちゃんは夜が明けたら消防団で高原へ行きましたな。だから、私も高原へ線やか資材を運ばせてもらいましたわ。10人ほどが負いねてね。土場から高原へ登る道は抜けましたんで、役場の後ろの山道をずーっと登って高原へ行きましてんわ。

夕方から荷物を持って行ったら「何やら青い火が、火の玉が出てんやって。」とか聞くと怖くなつて。年寄りのお婆さんが後にまわって、私ら若いのが中。

「そうなけりゃ、明日から一緒にけえへんで。」って、真っ暗な中、明りをつけて帰ってききましたな。

高原まで登れば平らですもんけど、役場のところからは切き縦たせのエライ道でした。忘れられませんでした。



高原土場から迫の様子

当時のお話や貴重な写真の提供をいただき、ありがとうございます。



川上小学校3年生は奨励賞を受賞

3月8日に、大滝ダム学べる建設ステーション（大滝）で「第13回大滝ダム『ダム見学新聞』コンクール表彰式」が開催されました。このコンクールには県内外の18の小学校から1、078名の応募があり、21点が入賞を行いました。本村からは、川上小学校3年生6名が奨励賞を受賞しました。



全国初!

振り込め詐欺防犯アドバイザー委嘱

3月12日、役場村長室で「川上村振り込め詐欺防犯アドバイザー委嘱式」が行われました。

これは定額給付金の給付に際して振り込め詐欺被害の増加が心配されることから、委嘱されたものです。委嘱を受けたアドバイザーには、診療所や役場窓口などで振り込め詐欺の防止に注意を払ってまいります。

皆さんにおかれましても、被害に遭わないように注意をお願いします。



振り込め詐欺防犯アドバイザー（敬称略）
左から 大前 敦子（川上診療所勤務）
穴田真由美（役場住民福祉課勤務）
玉井 孝明（役場住民福祉課勤務）



第81回米国アカデミー賞最優秀外国語映画賞受賞作品

おくりびと

- と き** 平成21年6月28日（日） 13：30～
- と ころ** 総合センターやまぶきホール
- 入館料** 高校生以上 1,000円
小・中学生 500円
幼児以下 無料

※全席自由席。チケット販売は当日のみ。

※13：00から入口受付にて販売開始。

【問い合わせ先】村教育委員会事務局 TEL 52-0144

平城遷都祭 2009

昨年は10万人近くの来場者を集めた春のビッグイベント「平城遷都祭」。

「平城遷都1300年祭」もいよいよ来年に控え、今年も一層盛大に繰り広げられます。

- と き** 平成21年4月24日（金）～26日（日）
- 前夜祭 24日（金） 18：00～21：00
- 本 祭 25日（土） 10：00～17：00
- 26日（日） 10：00～17：00

と ころ 平城宮跡特設会場（奈良市佐紀町）

【問い合わせ先】平城遷都実行委員会事務局 TEL 0742-34-5135



平城遷都
1300年
記念事業



川上俳句会

藤本安騎生選

特選 大屋根の雪が廂を落ちにけり

古瀬 和子(大滝)

〔評〕大屋根に積った雪が、廂を打って庭に落ちたのである。家の中に居る者は、飛び上がるほどびっくりりされたことであろう。俳句は雪崩の音やびっくりりした事を読者が共鳴する文芸。

特選 笹鳴きに脚止め耳をそば立つる

栢 源次(東川)

〔評〕笹鳴きは冬の季語であるが、笹鳴きを聴くと春が近い感じがしてうれしくなる。この句を読むとその時の作者の心の動きがよく解る。感動とは心の動くことで作句上大切なもの。

特選 道場の硝子震はせ寒稽古

前田 景子(大滝)

〔評〕寒稽古の句が二、三出句されていたがこの句を推す。俳句は省略の文芸である。寒稽古の熱気を表現するのに、道場の硝子を震るわせていることに焦点を絞り成功した。

佳作 様々のマスクの顔が街を行く

大西 悦子(北塩谷)

庭石の根締めとなりし寒菖蒲
大小の靴並びるる寒稽古
なごやかな日差を背に御忌参り
うららかなや孫弾くピアノ弾みおり
梅の花終の住処といふところ

梅本サカエ(寺尾)
竹田サダ子(大滝)
辻井 清子(大滝)
上田 一郎(伯母谷)
住川 準典(武木)

入選

夕食の天ぶらとなる露の臺
春一番夜通しトタン屋根叩く
朝冷や切皮屋根に湯気の立ち

栢 恭子(東川)
新子谷生子(北和田)
新子モモヨ(東川)



みんなで止めよう温暖化

チーム・マイナス6%

川上村はチーム・マイナス6%に参加しています。



チーム・マイナス6%
携帯サイト
www.team-6.jp/mobile/
携帯からの登録はこちら!

～119番通報はどこにかがるの?～

吉野・川上・東吉野・上北山・下北山の5町村内から掛けられる119番通報は、すべて吉野広域消防本部の「通信指令室」で受け付けています。

通報の仕方次第では、消防車や救急車の現場到着が遅くなることもあります。

そのため、通信指令員が尋ねることに落ち着いてはっきりとお答えください。

(通報のポイント) 119番通報をするときは、あわてず正確に!

1. 火事か救急か
2. 住所(目標物も併せて) ○○町(村) 大字○○ ○○番地
(○○小学校南側など)
3. 氏名(世帯主)
4. 電話番号
5. 燃えているものの状況、けがの状況などを伝えます。

携帯電話から通報する場合は、電話が途切れたり、音質が低下するおそれがあります。場所を移動せずに通報してください。

吉野広域行政組合消防本部

てんいち先生



(川上村人権・同和問題啓発活動推進本部)

のびっ子広場

とき 平成21年4月21日(火)
午前10時～午前11時30分

ところ やまぶき保育園

内容 「なかよしになろうね (自己紹介)」

【問い合わせ先】
役場住民福祉課 TEL 5210019
TEL 5210111

田岡 玖龍 (高原)
(平成19年4月6日生まれ・2歳)

貝谷 遥菜 (高原)
(平成19年4月27日生まれ・2歳)

※年齢表記は今月の誕生日で迎える年齢を記載しています。



広報の発行月に誕生日を迎える小さな子どもを紹介します。(敬称略)
子どもたちは村の宝です。
村の宝を皆さん大事に見守っていきましょう。

お誕生日おめでとう！
「まますますたけだまきんぎょっこね」

訂正とお詫び

広報かわかみ3月号の8ページに掲載しました「白屋に架かる吊り橋・平和橋」とありますが、正しくは「住吉橋(東川)」でした。読者の方からのご指摘を受け判明いたしました。訂正するとともにお詫びいたします。

広報編集委員会

かわかみの草花

ミヤマキケマン
(深山黄華鬘)

近畿地方から北の日当たりの良い山地などに生える越年草。淡黄色で約2cmの花を多くつける。

花期 4月～7月

村の人口

3月31日現在

| | |
|--------|---------------|
| 人口総数 | 1,947人 (-21人) |
| 男 | 934人 (-12人) |
| 女 | 1,013人 (-9人) |
| 世帯数 | 942世帯 (-2世帯) |
| 3月中の異動 | |
| 転入 | 6 |
| 転出 | 23 |
| 出生 | 0 |
| 死亡 | 4 |

20万円

鍵 敬二さん(中奥)
亡母の供養として

5万5千円

坂本 幾美さん(西河)
亡母の供養として

社会福祉協議会へ、次の方から善意が寄せられました(敬称略)

| | | |
|--------|-------|-----|
| 紙谷 壽一 | 3月19日 | 77歳 |
| 福田 ハナエ | 3月16日 | 93歳 |
| 大本 チエノ | 3月11日 | 97歳 |
| 亀本 シズコ | 3月7日 | 87歳 |

おくやみ (敬称略)

印刷 東洋印刷株