

かわかみ

かかの一投、それっ！ モルックチャレンジ2026



●主な内容●

内閣総理大臣表彰を受賞 村議会臨時会	2
防災気象情報の大きな見直し かみせ祭	4
はじまりの応援券 (地域振興券)	14
	18

川上宣言 — 5つの誓い — ①

一、私たち川上は、かけがえのない水がつくられる
場に暮らす者として、下流にはいつもきれいな
水を流します。

公益財団法人吉野川紀の川源流物語が 内閣総理大臣表彰を受賞

令和8年4月24日、天皇后陛下下ご臨席のもと、パレスホテル東京にて、内閣府主催の「第20回みどりの式典」が開催され、公益財団法人吉野川紀の川源流物語（森と水の源流館）が、令和8年度緑化推進運動功労者内閣総理大臣表彰を受賞しました。



この度の表彰は、緑化推進運動の実施について、顕著な功績のあった個人・団体に対し、関係省庁からの推薦に基づき、内閣総理大臣が決定し、表彰が行われるもので、今年には13の個人・団体が受賞しました。

◆評価の概要

当公益財団法人の評価の概要には、「源流から海まで、恵みをつなぐ」を合言葉に、森が育む水の恵みや流域全体のつながりを可視化し、地域住民が水源林の役割を理解し、行動する機会を提供するなど、多岐にわたり地域の緑化推進に貢献したとことが書かれています。

当公益財団法人の理事長である泉谷村長は、関係閣僚との懇談に加え、式典後には天皇后陛下から直接お言葉を賜る光栄な機会をいただきました。
なお、今回の受賞に際し、和歌



理事長として記念撮影に臨む泉谷村長（後列左から5人目）

山市長尾花正啓様、同じく森林環境保全促進和歌山市議会議員連盟会長の山本忠相様より祝電を頂戴しました。

◆最後に、公益財団法人吉野川紀の川源流物語より

公益財団法人吉野川紀の川源流物語は本年度で節目の25周年を迎えますが、村民の皆様はじめ多くの方々のご支援のおかげで、活動を続けてこられたことを今回評価いただけたものと感じております。

ただし、川上村のようにもともと緑豊かな地域で、どれだけ緑化に貢献しているか、その点では日々、森に入り、山の課題に向き合い、汗を流しておられる方が多い地域において、大変光栄であると同時に、身の重さも感じる受賞とも感じております。
われわれは、今回の受賞をいかして、さらに今後の活動につなげ、伝え、広げていけるように、努力を続けてまいりたいと思います。



左から高田次長、泉谷理事長、尾上事務局長

第3回川上村議会 臨時会を開催

川上村議会議長に 松本博行氏

副議長に 栗山秀夫氏

5月8日(金)に、令和8年第3回川上村議会臨時会が開催され、議長及び副議長の選出と、議会運営委員会などの委員長並びに委員、一部事務組合の議員の選出が行われました。議会の役員構成は次のとおりです。

川上村議会役員構成(敬称略)

● 監査委員

中平 木由造

● 総務文教委員会

委員長 中平 木由造
副委員長 塩谷 章次
委員 山本 秀夫、大谷 祐子、辻 晋司、松本 博行

● 議会運営委員会

委員長 辻 晋司
副委員長 塩谷 章次
委員 栗山 秀夫、大谷 祐子、中平 木由造

● 経済福祉委員会

委員長 辻 晋司
副委員長 大谷 祐子
委員 栗山 秀夫、山本 博行、松本 博行、春増 薫

● 吉野広域行政組合議会議員

松本 博行
辻 晋司
中平 木由造

● さくら広域環境衛生組合

議会議員

塩谷 章次
辻 晋司

● 南和広域医療企業団議会議員

松本 博行

● 奈良県消防組合議会議員

栗山 秀夫

● 三町村広域行政推進協議会

松本 博行
中平 木由造

● 国道169号改良促進

三村協議会

松本 博行
辻 晋司
大谷 祐子

● 国民健康保険運営協議会

辻 晋司
大谷 祐子

● 介護保険運営協議会

辻 晋司

● 社会福祉協議会評議委員会

辻 晋司

● 川上村環境審議会委員

辻 晋司

● 川上村源流ツーリズム

推進協議会委員

松本 博行

● 公益財団法人

吉野川紀の川源流物語評議員

松本 博行
中平 木由造

● 一般財団法人

かわかみ源流ツーリズム理事

松本 博行
辻 晋司

令和8年5月29日から、気象庁等から発表される 「防災気象情報」が大きく見直されました！

気象警報等に「レベル」が付け加えられ、避難行動等への判断に直接結びつく形がとられました。

新たな防災気象情報の一覧表

警戒レベル	市町村	気象台					住民がとるべき行動
	避難情報等	河川氾濫 1級河川などの大きな河川の氾濫	大雨 低地の浸水や大河川以外の氾濫	土砂災害 急傾斜地のがけ崩れや土石流	高潮 海面上昇や波の打ち上げによる浸水		
5	緊急安全確保	5相当	レベル5 氾濫特別警報	レベル5 大雨特別警報	レベル5 土砂災害特別警報	レベル5 高潮特別警報	命の危険 直ちに安全確保！
<警戒レベル4までに危険な場所から かならず避難！>							
4	避難指示	4相当	レベル4 氾濫危険警報	レベル4 大雨危険警報	レベル4 土砂災害危険警報	レベル4 高潮危険警報	危険な場所から 全員避難
3	高齢者等避難	3相当	レベル3 氾濫警報	レベル3 大雨警報	レベル3 土砂災害警報	レベル3 高潮警報	避難に時間を要する人は 早めに避難、避難の準備など
2	(気象台が発表する情報→)		レベル2 氾濫注意報	レベル2 大雨注意報	レベル2 土砂災害注意報	レベル2 高潮注意報	避難行動を確認(避難場所や避難ルート、避難のタイミングなど)
1	(気象台が発表する情報→)		早期注意情報				災害への心構えを高める

POINT! 警報・注意報の情報名に「レベル」が付記されます

◎発表される警報・注意報の名称にレベルが付記されます。避難行動と直結するレベルがすぐわかり、避難判断の目安が明確になります。

【変更例】

(旧)「大雨警報」

→ (新)「レベル3大雨警報」

警戒レベル3(高齢者等避難)に相当

POINT! 河川の氾濫の危険度の伝え方が変わります(特別警報の新設など)

◎従来の「洪水警報」「洪水注意報」は廃止されます。今後は河川の区分に応じ伝え方が変わります。

【変更例】

(旧)「洪水警報」

→【洪水予報河川※】

(新)「レベル3氾濫警報」

→【洪水予報河川以外の河川】

(新)「レベル3大雨警報」

◎河川の氾濫に関し「レベル5氾濫特別警報」が新設されます。

※国土交通省または都道府県と共同で発表する洪水予報の対象河川

POINT! 「警戒レベル4相当」の情報は「危険警報」として発表されます

◎危険な場所から避難が必要な状況であるレベル4相当の情報が「危険警報」として発表されます。

【変更例】

(旧)「土砂災害警戒情報」

→ (新)「レベル4土砂災害危険警報」

CHECK! 線状降水帯の発生などは「気象防災速報」として発表します

◎極端な現象は新たに「気象防災速報」として発表します。

【変更例】

(旧)「顕著な大雨に関する気象情報」

→ (新)「気象防災速報(線状降水帯発生)」

(旧)「記録的短時間大雨情報」

→ (新)「気象防災速報(記録的短時間大雨)」

詳しくは気象庁の「新たな防災気象情報について」の特集ページをご覧ください。



避難のタイミングは「レベル」で判断しましょう！

かわかみ放送、テレビ、ラジオなどから情報を収集し、ご自身の状況に応じた避難行動を行ってください。

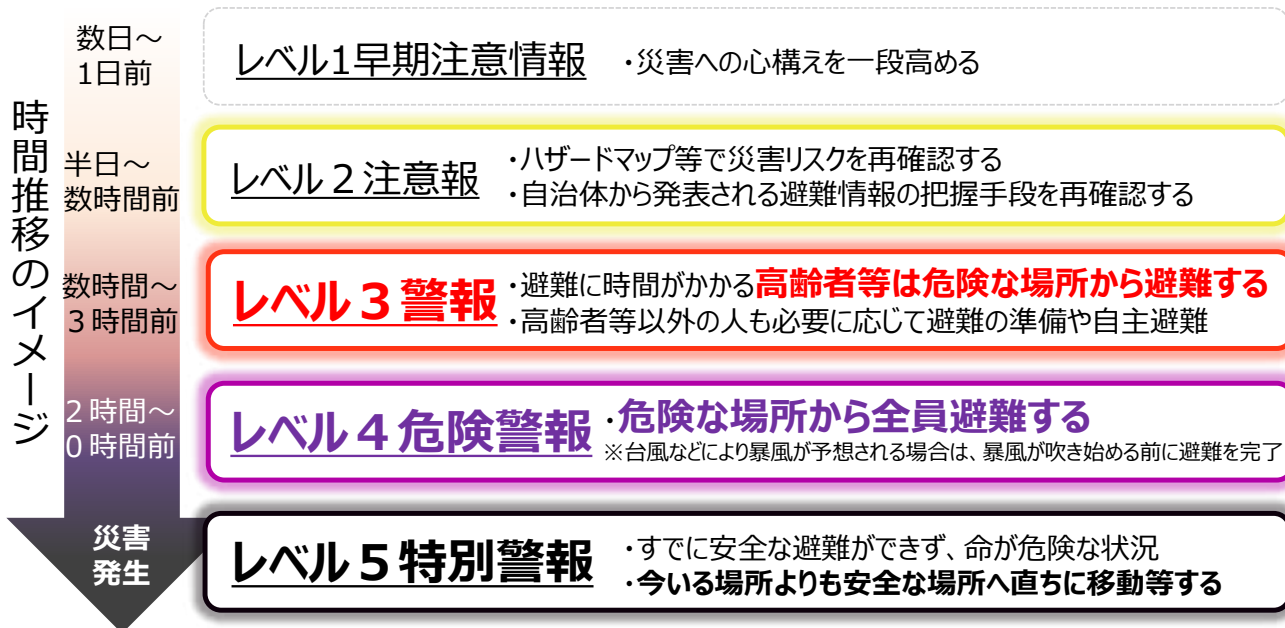

レベル3 到達予報を基準に、村も災害対策本部等を設置し対応にあたります

川上村の災害への備え

- 食料・飲料水の備蓄
→各地区防災倉庫等に分散し、食糧約 4,000 食、備蓄飲料水約 1,800 本／500ml 等を備蓄
- 避難所環境の向上
→発電機、スポットクーラー、ストーブ、ポータブルバッテリー等を整備し、避難所の環境改善を推進
- 非常時通信設備の整備
→携帯電話・固定電話の不通に備え、役場と各地区消防団車両に防災用無線機を整備

大雨・台風シーズンが近づいています！

今一度、ご自身の災害への備えのご確認をお願いします

【問い合わせ先】 総務税務課 TEL 52-0111

地域の防災を担う消防団

直近の令和 8 年台風 6 号では、大雨となった 6 月 2 日の夜間帯において、各地区の消防団員が団長以下、合計 60 名体制で緊急出動可能な体制を確保していました。

有事の際に真っ先に駆け付けることができる存在として、消防団が避難支援・救助等の地域を守る活動を行います。



モルックチャレンジ2026



4月25日(土)、川上健民グラウンドにて、3回目となる「モルックチャレンジ2026」(主催…川上村・川上村社会福祉協議会)を開催しました。

モルックは、木の棒を投げて数字が刻まれた杭を倒し得点を積み上げていく競技であり、さまざまな方が公平に戦えるユニバーサルスポーツの一つです。

年々参加希望が増え、今回は39チーム・142名が参加し、昨年をさらに上回る盛況となりました。参加者の年齢は3歳から93歳



好プレーを喜び合う参加者

まで実に幅広く、老若男女が同じルールのもとで肩を並べて競い合う、モルックならではの光景が広がりました。

実際、昨年の優勝チームが一回戦で敗退するなど番狂わせも起こり、誰にでも勝利のチャンスがあることもこの大会の人気の理由のひとつといえます。

最高齢参加者は2名。高原区の井本ハツヨさん(表紙写真)は昨年に続いての参加で、今年もはつらつとしたプレーを披露してくださいました。柏木区の松本桂典さ



ギカイダースはお揃いのTシャツを着て参戦

んは今年が初参加。いずれの方も会場に大きな活気をもたらしてくれました。

各チームの意気込みも年々高まっています。村議会のチームはおそろいのTシャツを用意してやる気満々で登場。高原区は応援カードやポンポンを手にしたチアガールで会場全体を盛り上げるなど、競技の枠を超えた楽しい雰囲気広がりました。

この大会の特徴は、プレーの場面だけにとどまりません。対戦する2チーム以外のメンバーが採点やスコアボードの記録などを交代で担い、年齢や立場に関わらず全員がゲームを支える仕組みになっています。この運営参加が自然な



チームを応援するチアガール

交流のきっかけとなり、普段はなかなか接点のない村民同士の会話や助け合いが随所で生まれました。

激戦を制して優勝に輝いたのは、かわかみ源流学園の教職員チーム「寒空職員室」。準優勝は「東川やよい会A」でした。

勝っても負けても笑顔があふれ、「久しぶりやなあ」「今年もやってよかった」という声があちこちで聞こえた、川上村ならではの一日となりました。



来年も頑張るぞー!

教育の風

教育の風は川上村の教育の様子を伝えるコーナーです。学校教育・社会教育・社会体育・文化や文化財等広範囲に渡りますが、この風に乗せて川上村の教育の良きにおい”が伝わることを願っています。

◇体育協会主催ゴルフ大会

4月19日(日)、阿^あ騎^き野^のゴルフ倶楽部にて川上村体育協会主催のゴルフコンペが開催され、村内在住・在勤者17名が参加しました。

このコンペは、例年2月・3月の寒い時期に開催していましたが、参加者からの要望もあり、気候の良い4月に開催したところ、ほど良い暑さで絶好のゴルフ日和となりました。

結果は、ベストグロスを獲得した阪口和久さんが見事初優勝を果たしました。

体育協会では、今後もさまざまなスポーツイベントを企画し、体育活動の推進を図っていきます。お誘いあわせの上、お気軽にご参加ください。



優勝カップを受け取る阪口氏(左)

順位	氏名	ネット	グロス
1位	阪口 和久 (大滝)	71.4	87
2位	新井 繁壽 (西河)	75.2	98
3位	鍵谷 祥司 (東川)	76.8	102

※ネット…グロスからハンディキャップを引いた数字

※グロス…18ホールの総スコア

◇教育委員会が関連する各種委員会、委員紹介(敬称略)

(☆は会長)

●社会教育委員

社会教育委員は、「社会教育法」に規定され、社会教育に関する計画の立案や調査研究を行うなど、社会教育に関して教育委員会に助言をする役割があります。

主な役割は、学校教育や家庭教育以外の広く社会における教育活動、例えば生涯学習、文化・スポーツ活動、地域教育活動などに関して助言を行います。

委員の任期は2年間で、令和8年4月から次の方が委員として活動されています。

☆ 中 平 繁 和 (高原)

松 本 利 子 (大滝)

新 泉 岡 万輝男 (下多古)

新 前 田 景 子 (大滝)

●図書館協議会

図書館協議会とは、図書館法第14条に基づき図書館のサービス向上や運営の適正化を図るために設けられた組織です。本村では、図書館OMトーク(朗読会・講演会等)、本と雑誌の処分市、かわかみかるたの制作などの事業について

て幅広い意見をいただいています。ちなみに、県内で村立図書館があるのは、川上村だけです。

委員の任期は2年間で、令和8年4月から次の方が委員として活動されています。

☆ 玉 井 久 勝 (上多古)

松 本 利 子 (大滝)

三 宅 潤 子 (北和田)

新 福 本 清 貴 (源流学園)

●文化財保護審議会

文化財保護審議会は、文化財保護法第190条に基づき、川上村教育委員会の査問に応じて文化財の保存及び活用に関する重要事項について調査審議を行う組織です。

主な活動としては文化財の保護・継承を目的に、視察・研修・巡視を年に数回実施しています。委員の任期は2年間で、令和8年4月から次の方が委員として活動されています。

☆ 前 田 景 子 (大滝)

澤 野 井 嘉 宏 (井光)

成 瀬 匡 章 (武木)

春 増 公 文 (粉尾)

新 林 茂 久 (北和田)

図書館だより

◆ここでも読めます！図書館の本

(かわかみらいふ編)

かわかみらいふには「ふれあい文庫」の愛称で親しまれる本棚があり、毎月60冊ほどの本を入れ替えています。

この愛称は公募により決まったもので、来年で設置から10周年を迎えます。図書館の利用者登録があれば貸出しすることもできます。

詳しくはかわかみらいふ、もしくは図書館にお尋ねください。



図書館カレンダー

●色の日が休館日●

日	月	火	水	木	金	土
	1	2	3	4	5	6
6月	7	8	9	10	11	12
	14	15	16	17	18	19
	21	22	23	24	25	26
	28	29	30			

日	月	火	水	木	金	土
			1	2	3	4
7月	5	6	7	8	9	10
	12	13	14	15	16	17
	19	20	21	22	23	24
	26	27	28	29	30	31

◆図書館DEトーク「初夏の朗読会」を開催しました

5月8日(金)、夜の図書館で「初夏の朗読会」を開催しました。参加者は「絵本」をテーマに思いの絵本を持ち寄り、思いを込めて朗読したり、他の人の朗読に耳をかたむけたりして心地よい時間を過ごしました。

次回は秋に開催予定です。見学だけでも大歓迎ですので、ぜひご参加ください。



◆読んで発見！川上村～川上村に関する本を紹介します～

えんのおづぬ*

役小角の歴史舞台を巡るならこの1冊

「役小角と修験道 揺籃の葛城と吉野大峯」

安達正興(まさおき)/著(京阪奈情報教育出版)

修験道の開祖で役行者とも呼ばれている役小角は、飛鳥・白鳳時代の人物で葛城地方の出身とされています。本書は修験道に興味をもった著者が、70代になってから小角像ゆかりの地を巡り、解説を加えたものです。

小角の足跡をたどって撮影された写真は見ごたえがあり、様々な角度から修験道を知ることができます。川上村からは神之谷の金剛寺と高原の福源寺が掲載されています。

*役小角(えんのおづぬ)
:ルビについては文中の読みを使用しています。

【問い合わせ先】 村立図書館 TEL58-7006

ホームページURL : <https://www.vill.kawakami.nara.jp/life/library/>

ホームページにつながります→



かわかもんがゆく。

—地域おこし協力隊活動記—



◇川上 結鶴 (上多古)

3年目を迎えました川上です。この2年間、村民の皆さまのご理解とご協力をいただきまして、多くの事に挑戦させていただきました。この2年で挑戦してきた事を継続しつつ、更なる上積みをし、充実した3年目にしていきたいと思っております。

さて、今年も生涯学習教室で「お芝居教室」を開講させていただきます。

みんなで楽しもう!!

お芝居教室

演技を体験してみませんか?
演技を通して新しい自分に出会う旅によろこそ!!

—自分を表現する、はじめの一歩—

「演劇」「お芝居」と聞くと、なんだか特別な人がやるもの...
そう思っている方いませんか?
今回は、初めての方でも安心して参加できる入門編のワークショップです

○どんなことをやるの?
・まずは自己紹介からスタート!
・日常生活でも役立つ、
発声・発音トレーニング
姿勢を整えるボディワーク
・ゲーム感覚で楽しむ演劇エクササイズ

○参加すると...
・声が出やすくなって気分スッキリ
・姿勢が整ってちよっと健康に
・ドラマや映画を見るのが前より楽しくなるかも
・新しい仲間と出会う

○お申し込みしたい方
・演劇は未経験だけど挑戦してみたい方
・学校や仕事以外でリフレッシュしたい方
・自分の表現力を磨いてみたい方

ほんの少しの「やってみよう」があれば大丈夫
日常を少しアップデートする時間を一緒に楽しみましょう!!

詳細は裏面へ!

興味はあるけど、いきなりお芝居をするのは怖かったり、不安な方は見学だけでも(無料)大丈夫ですよ~

ます。昨年は、私自身も「お芝居教室」を通して、新たな機会にもたくさん恵まれ、とても充実した時間を過ごす事ができました。今年も皆さまと一緒に楽しい時間を共有できればと思います。

ぜひ、本誌に目を通してくださっています、皆さまと豊かな時間を一緒にできる機会となりましたら幸いです。

昼、夜ともどちらの時間帯も内容が同じです。

ご都合のいい時間帯をお選びください。

う方でも、途中からの参加でも大丈夫です。

皆さまのご参加を心よりお待ちしております。引き続きよろしくお願いたします。

また、podcast「かわかみらじお(仮)」を毎週水曜日17時頃配信予定です。

おかげさまで、配信開始から半年経過しました!ありがとうございます。

◎令和8年度

生涯学習教室「お芝居教室」

きかん 6月12日(金)から(全10回)

とき 金曜日

じかん ・14時~16時

・19時~21時

参加費 1,000円

◇川地 正希子(人知)

協力隊2年目の川地です。昨年に引き続き、奈良型作業道の敷設に取り組んでいます。奈良型作業道は、木材を搬出するためだけでなく、森林整備や災害時の安全確保にもつながる大切な基盤です。地形や地質、水の流れを見ながら壊れにくい道を作っていくことは、大変難しいですが、自然と向き合いながら試行錯誤を重ねる中で、少しずつでも技術向上していけたらと思っています。

活動をを通して、地域の山や自然が暮らして深く結びついていることを実感しています。まだまだ学ぶことばかりですが、先輩方に教わりながら経験を積み、少しでも地域に貢献できるよう努めてまいります。今後も安全第一で作業に取り組みしていきます。



森と水の源流館だより

vol. 283

公益財団法人吉野川紀の川源流物語

TEL 52-0888 FAX 52-0388 (水曜休館)



令和8年度緑化推進運動功労者内閣総理大臣表彰を受賞しました

「川上宣言」が30年を迎える本年、当財団法人も設立から25年目を迎えます。筋目の年に、川上村の皆さまにこのご報告ができることを何よりうれしく思います。今後ともご支援を賜りますようよろしくお願いいたします。

(詳細は2頁に掲載)

◆森と水の源流館のいま

―ツキノワグマ

当館の源流の森シアター内にはいくつかの剥製を展示しています。このうちのひとつがツキノワグマです。もともとは旧川上第一中学校の教材でした。実際にご覧いただくとはわかるのですが、意外と小さいです。紀伊山地の環境に合うようになった孤立した個体群のツキノワグマです。

クマ被害のニュースをよく耳にします。クマの生態、足跡や糞などのフィールドサインを知ると不用意な接触を避けることもできますので、当館の職員による解説も併せて聞いていただければと思います。



ツキノワグマの歩幅
60 ~ 90 cm

◆森と水の源流館を訪ねて

―海外にも届く「川上宣言」

最近では川上村を訪れ、ご来館いただく海外の方が増えてきました。多くは村との交流大学、団体関連で視察・研修目的のご利用です。4月には、地域おこし協力隊の研修としてエレナさんを水源地の森にご案内しました。

5月には、欧州の森林大国、スロベニア共和国から森林管理等が専門のルカ・クラインツ博士(国立林業研究所)が来館されました。日本最古の人工造林の歴史、自然、文化の関係等の研究が目的で、特に、30周年を迎える「川上宣言」に共感いただきました。小さな村が源流の森を流域のために守り続け、流域連携や子どもたちの学びにつながっていることに、自国の森林管理、人と自然の関係構築に参考になる事例との感想をいただきました。

川上宣言「私たち川上は、川上における自然とのつきあいが、地球環境に対する人類の働きかけの、すばらしい見本になるよう努めます。」は海を越えて、確実に世界にも届いています。

◆川上村の宝もの

―稚樹



次世代の森の要となる稚樹や実生が鹿の食害により育ちにくい状況になっています。その対策として、これらを柵で囲うことが有効ですが、鹿の餌を奪ってしまうことにもなりますので、鹿と折り合いをつけつつ稚樹を守る簡易防鹿柵の試験運用を行っています。その資金に当財団が募っている水源地の森守募金を活用しています。4月14日に実施したモニタリング調査では、昨年設置した防鹿柵の中にツクバネガシやカエデの仲間の稚樹が確認できました。この先、時には競い合い、譲り合って森にできた隙間を埋め、長い年月をかけて樹林の更新が行われます。当館の保全活動の成果である木々の成長を共に見守って下さい。

かわかみ源流ツーリズムの 「ひとめぐりかわかみ」



かずちゃんの山菜採り

新緑のまぶしい季節となり、観光客の賑わいも増えてきました。
かわかみ源流ツーリズムでは村民さんをガイドに、昔からある暮らしや
日常を体験プログラムにして実施しています。リピーターの方も増え、好
評をいただいています。

引き続き、ガイドを募集しておりますので、お気軽に相談ください。



茶摘みに挑戦

◆5月実施の体験プログラム
「かずちゃん」の山菜採り
美味しくいただきます！
3日、塩谷加壽子さんのガイド
で1家族9名様にご参加いただ
き、山菜摘み体験を開催しまし
た。
「塩谷さんの温かい人柄に触れ
ながら過ごせ、楽しませてもら
いました」と感謝の声が寄せられ、笑
顔が弾ける特別な日となりました。
溪流釣りデビューを目指そう！
「井氷鹿の里」で親子釣り教室
9日、田野雄大さんを講師に迎
えて2家族5名様の親子釣り教室
を開催し、井光川の清流に親しみ
ました。「初心者でもたくさん釣
り上げられて楽しかった」と喜び
の声が寄せられ、親子の笑顔が弾
ける素晴らしいひとときとなりま
した。



アマゴ釣りレッスン



木の教室

出口ファームの農業入門
茶摘みに挑戦！お茶を楽しむ
9日、17日に出口博一さんのガ
イドで19名様のお茶摘み体験を開
催しました。
自分たちの手で摘んだ葉を揉む
工程では「どんどん茶葉の香りが
変化していくのがうれしい」とお
客様から驚きと喜びの声が寄せら
れました。
できたての新茶で淹れたお茶の
味は格別で、爽やかな風の中、
豊かな自然の恵みを心と体で実感
する時間となりました。



井氷鹿の里で親子釣り

奈加さんの

「アマゴ釣り特別レッスン」

10日、20日に各回定員1名様の
プレミアムレッスン「溪流釣り体
験」を開催しました。

奈加憲人さんのご指導のもと、
川虫を採取し、挑む本格的なエサ
釣りに挑戦でした。

難易度は高めでしたが、お客様
はすっかり夢中に。「シーズン中
に再挑戦したい」と満喫されてい
ました。

マルモ先生の「木の教室」

「五感で楽しむ森林さんぽ」

23日、丸毛絵梨香さんを講師に
迎え、養魚場から御船の滝をめざ
す「森林さんぽ」を開催しました。

1家族3名様にご参加いただき
新緑まぶしい林道をのんびり散策
しながら、葉っぱの形や匂い、手
触りなどを確かめながらの教室と
なりました。

「丁寧で面白くて、かなり長く
歩いたのに疲れがありません。子
どもたちが大喜びでした。」と寄
せられており、文字どおり五感で
楽しむ学びと発見の一日でした。

◆5月実施のツアー

丹生川上神社三社を巡るツアー

23日～24日の2日間、「丹生川上神社三社巡り&特別企画 上社夜間正式参拝ツアー」を開催しました。

本村だけでなく下市町や東吉野村も巡る広域周遊型ツアーとして実施し、東京・神奈川・京都・奈良から7名様のお客様にご参加いただきました。

ツアーでは、丹生川上神社の下社・上社・中社を巡り、宮司や禰宜のお話を聞きながら、御朱印巡りや下社では神馬の「くろちゃん、しろちゃん」、中社では東の



上社での夜間正式参拝

瀧見学なども楽しんでいただきました。中でも、上社での夜間正式参拝は今回の特別企画として実施し、昼間とは異なる幻想的で厳かな雰囲気の中、特別な時間を過ごしていただきました。

お客様からは、「貴重な体験ができた」「少人数なのでゆっくり参拝できた」と好評の声をいただきました。

また、県内観光案内所等でチラシをご覧になって参加された方や東京のまほろば館で知っていた方、県内外へ向けたPR効果も感じられる機会となりました。

また、県内観光案内所等でチラシをご覧になって参加された方や東京のまほろば館で知っていた方、県内外へ向けたPR効果も感じられる機会となりました。



中社の東の瀧



下社の神馬



上社での夜間正式参拝

水源地の森ツアー

9日～10日に、東京・神奈川・奈良から3名様のご参加で「水源地の森ツアー2日間」を開催しました。

初日は森と水の源流館にて、スタッフの木村さんによる事前学習講座や館内案内を受け、川上村の森林や水源地について理解を深めていただきました。

そして2日目。水源地の森を訪れる予定でしたが、急なトラブルが発生したため、安全面を最優先に考慮し、源流館スタッフやお客様と相談しながら行程を変更しました。筏場周辺での自然観察や柏木地区での修験道関連の見学など、村の自然や歴史、文化に触れていただきました。

散策ではコケや植物観察を楽しんでいただきました。

みなが

ら、昼食には自然の中で「めんつ弁当」を

味わっていただきました。予定変更はありましたが、お客様からは「初めて見るものばかりで新鮮でした」といった声もいただき、事故や体調不良もなく無事に全行程を終えることができました。今後も安全を第一に、ツアーづくりに取り組んでまいります。



源流域で自然観察



昼食「めんつ弁当」

◆6月のプログラム

14日 日本遺産「でんがら」作りの伝統を守ろう
20日 つくって、比べて、味わう。柿の葉寿司体験

◆6月のツアー

27日～28日

第一回 絵巻巡礼 川上三十三霊場巡りツアー

かみせ祭についてのお知らせ

8月1日(土)、今年も夏の風物詩である「かみせ祭」を開催します！

本祭は地域住民の皆さまに夏の思い出を提供し、地域の活性化に貢献することを目的に実施しており、毎年多くの方にご来場いただいております。

祭をさらに盛り上げるためにも、以下のことについて募集いたします。



◆屋台等の出店をしていただける村内の事業所を募集します

申込期日 6月26日(金)までに商工会へお申し込みください。

注意事項

- ・申込多数の場合は先着順とします。
- ・祭の中止等、いかなる場合においても費用の補填・負担はできかねますのでご了承ください。
- ・法令、実行委員会の定めるルールを守っていただけない場合は出店をお断りします。
- ・予告せず開催内容、時間等を変更する場合があります。

◆協賛金のお願い

昨今の物価高騰の影響により、安全で盛大な大会を運営するためには、皆さまからの温かいご支援が不可欠です。

つきましては、かみせ祭の趣旨にご賛同いただき、ご協賛賜りますようお願いいたします。

協賛金 一口2,000円

申込み 川上村商工会にご持参ください。

集金も可能ですので、お問い合わせください。

募集期間 7月17日(金)まで

※ご協賛いただきました方につきましては、祭当日会場内において名称を掲示させていただきます。

※祭が中止の場合には、協賛金を次年度に繰越させていただきます。

【問い合わせ先】 かみせ祭実行委員会(川上村商工会内) Tel 52-0127

差別をなくす村民集会のお知らせ

人権を確かめ合い、差別をなくす啓発活動の一環として、村民集会を開催します。

と き 7月10日(金)

じかん 午後1時開場/午後1時30分開演

ところ やまぶきホール

講師 玉城ちはるさん(シンガーソングライター/家族相談士)

内容 「トーク&コンサート 命の参観日」

【問い合わせ先】 住民課 Tel 52-0111

国民年金保険料のご案内を 民間委託しています

日本年金機構では、国民年金保険料の納め忘れの方に対する電話又は文書による納付のご案内や免除・猶予制度の申請手続きのご案内を、法律に基づき民間事業者に委託しています。

ご案内させていただく民間事業者（大和高田年金事務所）

株式会社バックスグループ

お問い合わせ先 0120-693-664

※その他の地域を担当する民間事業者については、日本年金機構ホームページ又はお近くの年金事務所でご確認ください。

振り込め詐欺などにご注意！

- 民間事業者は、現金、口座振替、クレジットカード、Pay-easy等に加え、スマートフォンアプリ・ねんきんネットを利用した電子（キャッシュレス）決済で、国民年金保険料をお支払いしていただくようご案内します。

銀行口座を指定してATMの操作により振り込みをお願いすることはありません。

- 民間事業者の担当者が訪問することや現金をお預かりすることはありません。

（令和5年5月以降、民間事業者による訪問業務を廃止しています）

【問い合わせ先】大和高田年金事務所国民年金課 TEL 0745-22-3531

川上村環境審議会の委員を募集します

川上村環境審議会は、村が目指す潤いと安らぎのある、快適で豊かな自然環境を次の世代に継承するため、村の環境保全に関する施策を推進するために設けられています。

村民の皆さまのさまざまな視点から意見を出していただきながら、村の環境について考え、向上を目指します。

私たちと一緒に川上村の環境に向き合っていただける方は、是非お問合せください。

対象 村内在住または在勤で18歳以上の方

募集人数 6名程度

申込方法 6月30日（火）までにお問い合わせください

【問い合わせ先】住民課 TEL 52-0111

川上村総合検（健）診のお知らせ

今年度も「川上村総合検（健）診」を実施します。対象の方には、6月下旬にご案内と申込書を送付予定です。

人生100年時代。検（健）診は、ご自身への年に一度の贈り物。

当日は、体力測定会も同時開催します。いつまでも元気に過ごすため、この機会に身体の様子を知り、整えるきっかけにしませんか？

と き 令和8年9月6日（日）、7日（月）、8日（火）

ところ（旧）川上中学校（大字 人知）

内容 お手元に届く案内をご確認ください（対象の方に6月下旬送付予定）

【問い合わせ先】 健康福祉課 保健師 TEL 52-0111

体力測定会のお知らせ ～あなたの体力、知ってみませんか？～

今年度も総合検診と同時開催で体力測定会を実施します。全身の筋肉量・足の筋力・歩く速度など、なかなか測定する機会がない、でも住み慣れた場所で暮らし続けるには大切な体力を測定できます。また、測定結果の注目ポイントも個別にお伝えします。

ぜひ、総合検診と一緒にご参加ください！

体力測定会のみでも可能です！

筋肉量は体重計のような機械に乗るだけ！



と き・ところ 上段の総合検診と同時開催

対象 総合検診の対象の方 ※詳細は総合検診のお知らせをご確認ください

申込方法 6月下旬に送付予定の総合検診申込書の体力測定会の欄に「○」をつけてご返送ください。飛び入り参加も可能です。お気軽にお越しください。

※40～74歳の方は総合検診とセットになっています。

【問い合わせ先】 健康福祉課 TEL 52-0111

診療所からのお知らせ

【整形外科診療日】

と き 7月8日（水）

受付時間 午前8時30分～11時30分

【外来診療（予約制）】

診療・受付時間 9時～11時30分

休診日 火曜日、土曜日、日曜日、祝日

予約方法 受診の際に次回診療の予約をします。（定期受診）

※お電話での予約はできません。

※初めての受診や、発熱など急患の場合は予約なしで受診することができますが、予約診療が優先となりますのでお待ちいただくことになります。

また、予約の方も急患等に順番が前後する場合があります。ご理解ご協力の程お願いします。

※午後の診察は行っておりません。

なお、9月7日（月）は総合検診のため休診します。

【問い合わせ先】 川上診療所 TEL 52-0344



歯周病検診のお知らせ

6月4日～10日は歯の健康週間です。お口の健康のこと、考えてみませんか？

対象者 満20歳以上の村民

(令和9年3月31日までに20歳の誕生日を迎える方を含みます)

とき 7・8・9月の火曜日または金曜日の午前中(予約制)

ところ 川上村歯科診療所(大滝)

申込期間 令和8年6月30日(火)まで

申込方法 役場担当課(健康福祉課)に電話または窓口にて事前申し込み

費用 無料

【問い合わせ先】 健康福祉課 TEL 52-0111

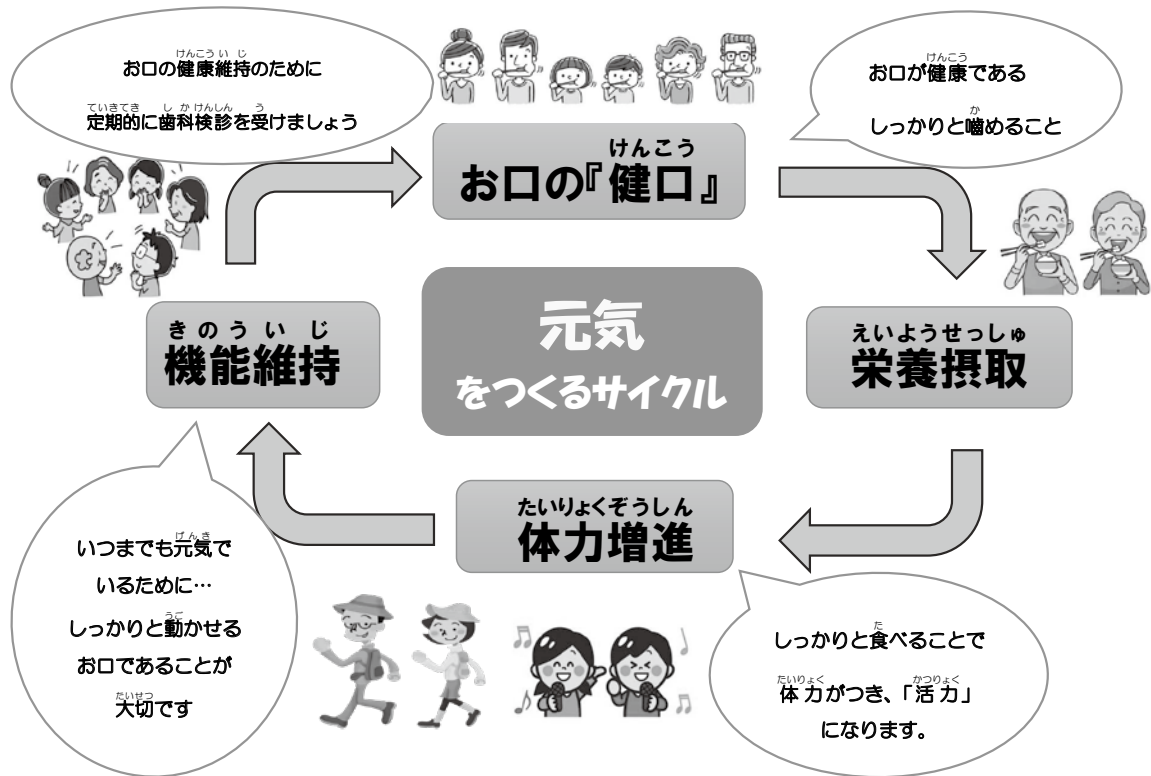

介護保険に関するアンケートへのご協力をお願いいたします

65歳以上で要介護認定を受けておられない方を対象にアンケート(介護予防・日常生活圏域ニーズ調査)を6月中旬に実施いたします。これは、全国ほぼ一斉・ほぼ同じ内容で実施されるもので、皆さまの現在の健康状態や外出の頻度、生活の困りごと等をお尋ねさせていただくアンケートです。

アンケートの結果は、65歳以上の方に納めていただく令和9～11年の3年間の介護保険料の決定や、今後の介護保険事業をより良くする計画を立てる資料のひとつとなります。

そのため、このアンケートは介護保険の制度を運営する川上村はもちろん、制度を利用する皆さまにとっても、とても重要なものです。

皆さまに適切な介護保険料によって、必要なときに安心して介護サービスを利用していただくためには、一人でも多くの方のアンケートへのご参加が大切です。お手数をおかけしますが、ぜひ、アンケートへのご協力をお願いいたします。

いつまでも
健やかに楽しく
暮らせる村を
一緒につくり
ましょう!



【問い合わせ先】 健康福祉課 TEL 52-0111

はつらつ応援券（地域振興券）のお知らせ

川上村では高齢者の長寿を祝福するとともに、社会貢献への労をねぎらうことを目的として、期間限定の地域振興券を配布します。

対象者 令和8年4月1日を基準日として、継続して1年以上川上村に住所を有する80歳以上の方が対象となります。



※ただし、はつらつ応援券が郵送されるまでに転出・死亡された方は対象外となります。

交付額 1人あたり5,000円分の地域振興券

交付方法 対象の方へは5月下旬にはつらつ応援券を簡易書留で郵送いたします。配達時留守等でお受け取りになれなかった方は、役場健康福祉課までお問い合わせください。

なお、はつらつ応援券は一律住民票上の住所に発送しています。

使用期間 令和8年6月1日（月）から令和9年2月28日（日）まで

使用方法 川上村内の「地域振興券取扱事業者」での物品購入などに限り、対価の支払いに使用できます。ただし、つり銭の支払いは行われません。

【問い合わせ先】 健康福祉課 TEL 52-0111

児童手当制度をご存知ですか？

児童手当制度は国内に居住する高校生年代以下の児童を養育する親等に対し手当が支給される制度です。

令和6年10月より児童手当制度が改正され、所得による支給制限が撤廃され、対象児童のいる世帯すべてが支給対象となりました。また支給対象となる児童についても18歳に達する日以後の最初の3月31日まで（高校生年代）延長されました。

まだ支給を受けていない方は役場健康福祉課までお問い合わせください。

【問い合わせ先】 健康福祉課 児童手当係 TEL 52-0111

村税等納期限のお知らせ

・村県民税（普通徴収分）1期分

※納付書は6月中旬に発送予定です。

※納期限を過ぎますと、延滞金が発生する場合がありますので、ご注意ください。

※便利で安心な口座振替もご利用可能です。お申込みご希望の際はお問合せください。

（すでに口座振替をご登録いただいている方は、納期限日に指定口座から引き落としされますので、残高のご確認をお願いします）

納期限 令和8年6月30日（火）

【問い合わせ先】 総務税務課 TEL 52-0111

やまぶきバス「増口バス停（大淀町）」の臨時移設

吉野大橋北詰付近の国道169号線工事に伴い、ゆうゆうバスの増口バス停留所（大淀町）が臨時移設されます。

と き 令和8年6月12日（金）～8月31日（月）

◇やまぶきバス（川上村→吉野病院行き）は増口バス停留所に**停車しません**

◇やまぶきバス（吉野病院→川上村行き）と土曜日ダイヤは通常通りです

◇ゆうゆうバス（川上村→南奈良行き）は吉野大橋から西へ約130mの地点に移設した停留所に停車します

【問い合わせ先】 総務税務課 TEL 52-0111

令和8年度奈良県狩猟免許試験のお知らせ

対象者 新たに狩猟免許を受けようとする者、または既に受けている狩猟免許と異なる狩猟免許を受けようとするもので、奈良県に住所がある者

日時	対象種別	会場	申込期日
7月5日(日) 9:30～16:00	網猟 わな猟	奈良県 農業総合 研究センター	6月22日 (必着)
8月30日(日) 9:30～16:00	第一種銃猟 第二種銃猟	(桜井市池之内130-1)	8月17日 (必着)

※開催日時・場所等は変更となる場合があります。
その場合は奈良県ホームページにて随時掲載します
<https://www.pref.nara.lg.jp/n118//24276.html>



奈良県狩猟免許サイト

試験別

網猟免許	網を使用する狩猟に対する免許
わな猟免許	わなを使用する狩猟に対する免許
第一種銃猟免許	散弾銃、ライフル銃、空気銃（圧縮ガスを使用するものを含む）を使用する狩猟に対する免許
第二種銃猟免許	空気銃（圧縮ガスを使用するものを含む）を使用する狩猟に対する免許

手数料 新規取得の場合 5,200円

既に取得済の免許と異なる取得の場合 3,900円

試験内容 狩猟に関する適性、技能及び知識について行います。これらの試験を行う順序は適性試験、知識試験、技能試験とし、適性試験または知識試験のいずれかに合格しなかった者は、技能試験を受けることができません。

【問い合わせ先】 奈良県農業水産振興課鳥獣対策係 TEL 0742-27-7480
くらし定住課 TEL 52-0111



特定計量器の定期検査を実施します

正確な計量器も年数が経つにつれて誤差が生じてきます。そのため計量法では、物品の売買等取引に使用される計量器は2年に1回検査を受けることが義務付けられています。次のとおり定期検査を実施しますので、希望される方はご参加ください。

とき 令和8年6月24日(水)

じかん ①10時～12時 ②13時～15時

ところ しらくら会館 西河 ※今年度から集合検査

手数料 1台につき500円～2,200円程度

※計量器の種類・能力に応じて手数料が変わります



【問い合わせ先】 くらし定住課 TEL 52-0111

◆土用の丑の日「うなぎ蒲焼」ご注文受付中！

今年の土用の丑の日は7月26日(日)です。ご注文いただいた蒲焼は、7月24日(金)に配達いたします。

うなぎを食べて暑い夏を元気に乗り切りましょう！

お問い合わせはかわかみらいふ、移動スーパーまでお願いします。

【お問合せ】 かわかみらいふ 52-0521

移動スーパー 1号車 まつい 080-1482-4264

移動スーパー 2号車 やまもと 080-1482-9192



◆補聴器の無料相談会を開催します！

料金や取り扱いのことなど、気になることは何でもご相談ください。

サンプル補聴器の試聴、今お使いの補聴器のメンテナンスなど！

お気軽にご相談ください。

と き 6月24日(水) **じかん** 午前10時～午後2時

ところ 北和田ふれあいセンター (かわかみらいふ)



◆大塚製薬が「熱中症予防講習会」を開催します！

暑い夏を元気に過ごすために、ポカリスエット、カロリーメイト、オロナミンCでおなじみの大塚製薬株式会社による熱中症の予防や水分補給の大切さについてのやさしい講習会を開きます。

どなたでもご参加いただけますので、お気軽にお越しください。

参加された方には、大塚製薬からポカリスエットのプレゼントがあります！お誘いあわせの上、ぜひご参加ください。

と き 6月18日(木) 14:00～

※30分程度の予定

ところ 北和田ふれあいセンター (かわかみらいふ)



知って防ごう！熱中症

熱中症に 気をつけよう。

熱中症対策は ごまめな水分 電解質補給 が大切

— 奈良県と奈良県広報担当 VTuber 奈海 (なみの) からのお知らせ —

お願いその1 暑さを避けてください！ ●熱中症は命を奪う危険な病気です。日中外出を避け、帽子をかぶりましょう。 ●熱中症の症状は、頭痛、めまい、吐きけ、けいれんなどです。	お願いその2 運動・外出前後の水分補給に努めましょう。 ●水分が足りないと、体の脱水が進みます。水分をこまめに補給しましょう。	お願いその3 熱中症警戒アラート・熱中症特別警報アラート発令時は外出を控えましょう。
---	--	--

●奈良県 × Otusko 大塚製薬

奈良県と大塚製薬は、包括連携協定を締結し、熱中症対策に取り組んでいます。

6月7日～6月13日は危険物安全週間 —意外と身近に、危険物—

つかみ取れ！めざす無事故の頂を

大切な命、財産を守るため、住宅用火災警報器を設置しましょう。

消防法令の規定で、ガソリンを携行缶で購入する際に、運転免許証等により本人確認を行うとともに、使用目的を確認し販売記録を作成することが販売者に義務付けられています。危険物の放火火災を防ぐため、ご理解とご協力をお願いします。

また、消毒用エタノールや冷却スプレー等は引火しやすいため、火気の近くで使用しない等、取扱いに留意してください。

【問い合わせ先】 奈良県広域消防組合 大淀消防署 吉野分署 TEL 0746-32-1011



俳句

川上俳句会

森井美知代選

4月に続き、新緑の明日香を吟行しました。連休明けの駅前には、遠足の子どもたちでいっぱいでした。私たちは混雑を避け、棚田で有名な稲淵、飛鳥川沿いを吟行し、その後、子どもたちで賑やかな、石舞台古墳へ向かいました。

新緑や畝傍の山も膨らみて
輝きて水走る溝五月入る
涼しさや人に会はずに村歩く
椎若葉勸請縄の飛鳥川
天道虫わが手の平を飛び立てり
柿若葉色つややかな雨上がり
石舞台子等の歓声夏近し
明日香村の大粒小粒いちご園

弓場 盛正 (中 奥)	前田 景子 (大 滝)	辻井 清子 (大 滝)	松本 全代 (大 滝)	辻 佐和子 (吉野町)	北川 さちこ (吉野町)	酒井 嘉寿子 (御所市)	中田 成子 (松原市)
-------------	-------------	-------------	-------------	-------------	--------------	--------------	-------------



勸請縄の下で

てんいち先生



(川上村人権・同和問題啓発活動推進本部)

選者吟
あてもなく飛鳥路歩く日永かな

川上村さんぽみちをInstagramで配信中

川上村の美しい風景や村の情景を、村民の皆さんとともに喜び、誇りに思えるよう撮影・記録し、川上村役場公式ウェブサイト「かわかみさんぽ」として掲載してきました。

2026年4月からはInstagramにおいて、川上村の写真や動画を世界に向けて発信しています。

撮影・編集は引き続き、撮影会社 Around Focus 代表で写真家の辻本勝彦氏に依頼しています。ぜひご覧ください。

https://www.instagram.com/nara_kawakamimura/

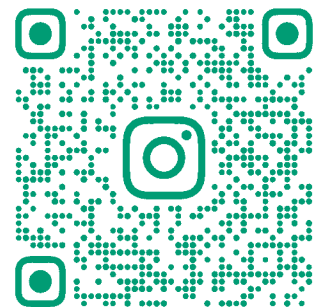

NARA_KAWAKAMIMURA

奈良県吉野警察署からのお知らせ



【問い合わせ先】吉野警察署交通課

Tel 0747-53-0110

お誕生日おめでとう！「ますます元気に大きく育ってね」

毎日可愛い笑顔をありがとうございます。大好きなお誕生日おめでとう。大好きだよ。



佐藤 旬希子 ちゃん (白川渡)
(令和7年6月17日生まれ)
1歳

今日も生きてておめでとう！



早稲田 丹奈 ちゃん (高原)
(令和4年6月26日生まれ)
4歳

1歳のお誕生日おめでとうわんぱくで好奇心旺盛な慧清でいてください。これからもよろしくね



山口 慧清 くん (西河)
(令和7年6月18日生まれ)
1歳

みんなのアイドルすーちゃん♡お誕生日おめでとう！これからもその笑顔でたくさんの人を幸せにしてね♪



山田 すず柔 ちゃん (白川渡)
(令和7年6月3日生まれ)
1歳

HAPPY BIRTHDAY

かわかみの生き物



クビアカツヤカミキリ

四つ葉を見つけると嬉しくなるが、なんとシロツメクサは外来生物である。樹皮が縄の素材になるシロチヨウも奈良時代頃に野菜とともに日本に入ったとされる。外来生物すべてが悪さをするわけではない、暮らしの中に馴染んでいる種も沢山いる。だが、昨年末から吉野山とある外来生物が大問題となっている。

クビアカツヤカミキリは桜・梅・桃・梨などの樹木の幹を食べて成長し、その影響で樹木が枯れる場合がある。2012年に愛知県で確認されて以降17都府県に広がり、奈良県では2019年に見つかった。特にソメイヨシノが被害に遭いやすいが、庭木の梅にも侵入する。写真のように木くずを出している梅や桜があれば情報提供願いたい。



広報かわかみ 令和8年6月10日発行

発行 奈良県川上村／編集 川上村広報編集委員会

〒639-3694 奈良県吉野郡川上村大字迫1335番地の7

TEL 0746-15210111

ホームページアドレス <https://www.vill.kawakami.nara.jp>

メールアドレス soumu@vill.nara-kawakami.jp

村の人口

5月31日現在			
人口総数	1,137人	(-4人)	
男	536人	(-2人)	
女	601人	(-2人)	
世帯数	689世帯	(-1世帯)	
5月中の異動			
転入	0人	転出	3人
出生	0人	死亡	1人

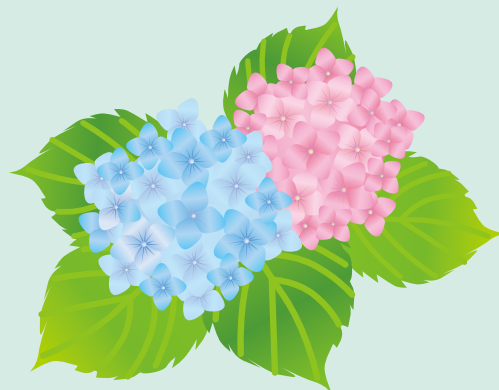

社会福祉協議会へのご寄付

10万円 松井美喜子 様 (迫)
亡き父と母の供養として