



●主な内容●

川上村議会臨時会
避難情報見直し
教育かわかみ

11 5 2

●川上宣言●

一、私たち川上は、かけがえのない水がつけられる場に暮らす者として、下流にはいつもきれいな水を流します。

(川上宣言は全部で5つの項目になります。
毎号1項目ずつ掲載していきます。)

川上村議会 臨時会を開催

川上村議会議長に 東谷八宗氏

副議長に 松本博行氏

5月7日(金)に、令和3年第2回川上村議会臨時会が開催され、議長及び副議長の選出と、議会運営委員会、常任委員会、特別委員会等の委員など選出が行われました。議会の役員構成は次のとおりです。

川上村議会役員構成(敬称略)

● 監査委員

津本多正

● 議会運営委員会

委員長 春増 薫
副委員長 泉谷 隆夫
委員 塩谷 章次
松本 博行
津本 多正

● 総務文教委員会

委員長 津本 多正
副委員長 塩谷 章次
委員 辻晋 司
松本 博行
東谷 八宗
春増 薫

● 経済福祉委員会

委員長 泉谷 隆夫
副委員長 春増 薫
委員 中平 木由造
松本 博行
津本 多正
東谷 八宗

● 川上村保育園並びに義務教育学校施設整備特別委員会

委員長 春増 薫
副委員長 泉谷 隆夫
委員 塩谷 章次
辻晋 司
中平 木由造
松本 博行
津本 多正
東谷 八宗

● 吉野広域行政組合議会議員

松本 博行
泉谷 隆夫
津本 多正

● さくら広域環境衛生組合

議会議員

泉谷 隆夫
津本 多正

● 南和広域医療企業団

議会議員

松本 博行

● 国道169号

改良促進三村協議会

東谷 八宗
泉谷 隆夫
春増 薫

● 奈良県広域消防組合議会議員

泉谷 隆夫

● 国民健康保険運営協議会

泉谷 隆夫
春増 薫

● 介護保険運営協議会

泉谷 隆夫

● 社会福祉協議会評議委員会

泉谷 隆夫

● 公益財団法人吉野川紀の川

源流物語評議員

東谷 八宗
津本 多正

● 川上村環境審議会委員

東谷 八宗
泉谷 隆夫

● 川上村源流ツーリズム

推進協議会委員

東谷 八宗

● 財団法人グリーンパーク

かわかみ理事

東谷 八宗
泉谷 隆夫

阪口副村長選任



川上村副村長 阪口 和久

この度、議会のご同意をいただき、6月2日付けで引き続き副村長を拝命することとなりました。村政の一端を担うその職責の重さ、大きさを改めて実感し身の引き締まる思いであります。

ご承知のように今、コロナ禍という未経験の社会不安が広がる中ではありますが、所期の目的である「住みごこち・居ごこち」を整え、そして新しい出会いと新たなつながりを求め、「都会にはない豊かな暮らしの実現にむけて」村長の補佐役として、職員とともに前向きな行政執行に、しっかりと取り組む決意でございます。

もとより未熟者である自分への戒めと初心を忘れることなく、私

に課せられた責務を果たしてまいりる所存でありますので、これまで同様に議会をはじめ、村民の皆様のご指導ご鞭撻を賜りますようお願いよりお願い申し上げ、再任のあいさつに代えさせていただきます。



選任辞令交付式

奈良県がコロナ対策認証制度を開始！

奈良県が新型コロナウイルス感染防止対策を実施した飲食店や宿泊施設等を認証する制度を開始しました。認証を受けた施設や認証の取得に取り組んだ施設の感染防止対策に必要な経費について補助金が交付されます。

<対象事業者・施設>

- ・飲食店・喫茶店営業の許可を受けた施設で、飲食のための客席を有する施設
- ・旅館・ホテル営業または簡易宿所営業の許可を受けた施設

<補助対象経費>

令和3年4月1日以降に支払った以下に該当する経費

- (1) 感染拡大防止対策に必要な設備、機器、必需品等の導入、専門家による感染症防止策に係る検証等に要する経費（非接触型消毒器・仕切りアクリル板・手洗いの自動水栓化等）
- (2) 宿泊事業者が実施する地元や近隣の近場への観光、休暇などで滞在している観光地や帰省先などで働くために対応したコンテンツの開発、施設改修や非接触受付システムの導入等新たな需要に対応するための取組に要する経費（キャッシュレス決済端末・換気設備の改修・専門家の検証費用等）

<補助率>

飲食店・喫茶店 補助対象経費の3/4（上限20万円）

宿泊施設 補助対象経費の3/4（上限750万円）※施設規模（客室数）による

<申請方法> 下記のURLより必要な様式を印刷し、書留または簡易書留で提出してください。

【提出・問い合わせ先】

奈良県コロナ対策認証制度事務局 TEL：0570-087-567

宛先 〒630-8501 奈良市登大路町30 奈良県消費・生活安全課内 奈良県コロナ対策認証制度事務局

様式 URL:<http://www.pref.nara.jp/58389.htm>



はつらつ応援券(地域振興券)取扱事業者を募集します!

はつらつ応援券(地域振興券)の取り扱いを希望する事業者は下記の通り申請が必要です。たくさんの申請をお待ちしています。

※昨年度までに登録をされた事業者は申請の必要はありません。

対 象

村内の日常的な小売業、飲食業、洗濯業、理美容業や各種サービス業を行う事業者

申請方法

川上村地域振興券取扱事業者登録申込書(役場・商工会に備え付け)に必要事項を記入し、健康福祉課へ提出してください

申請期間

7月30日(金)まで(土・日・祝除く)

※上記期間以降も随時受付は可能ですが、取扱事業者としての十分な周知はできかねますのでご了承ください

問い合わせ先

健康福祉課 TEL 52-0111



～樹と水と人の共生・川上村の情報～

かわがみ満足ガイド

○「吉野川紀の川しらべ隊」

カマキリの種類と個体数を調べよう」川上村に定着しつつある外来カマキリを含め、匠の聚に生息するカマキリの種類と個体数を調べましょう。

日 時 令和3年7月17日(土)

午後1時～午後3時

場 所 匠の聚(現地集合・現地解散)

定 員 10名

対 象 小学生以上

参加費 600円

(村内の小中学生は無料)

講 師 井岡 来斗(大阪府立大学大学院)

古山 暁(森と水の源流館)

問い合わせ 森と水の源流館

52-0888

○「ニコニコマザールーム」

日 時 6月23日(水) 10:00～11:30

場 所 ふれあいセンター(北和田)

持ち物 お茶・タオル

※感染対策のため予約制となっております。

前日までに健康福祉課(52-0111)までご予約下さい。

○日曜のびっこ広場

日 時 7月18日(日) 10:00～12:10

場 所 ふれあいセンター(北和田)

対象者 令和3年4月2日時点で5歳以下のお子さまとその保護者

参加費 無料

持ち物 室内シューズ・タオル・お茶等

申込方法 健康福祉課 52-0111

予約受付期間 6月10日～7月10日

令和3年5月20日より

避難情報が見直されました！

災害対策基本法の改正案施行に伴い、従来の避難情報に関するガイドラインが新たに公表されました。これにより村からの避難情報が一部変更となります。

警戒 レベル	大雨や台風等で災害が起きると考えられる場合は 早めの避難 をお願いします		
	気象庁の情報	村からの情報	住民の行動等
1	早期注意情報	今後の気象状況に注意の呼びかけ	<ul style="list-style-type: none"> 今後の気象情報に注意 危険個所の確認 避難場所やルートの確認
2	大雨・洪水注意報	避難準備・高齢者等避難開始 (夜間に警報発令の可能性のある場合)	<ul style="list-style-type: none"> 最新の情報を把握して災害に備え早めの避難を 高齢者等は早めの避難を 大雨となる前に自主避難を
3	大雨・洪水警報	高齢者等避難	<ul style="list-style-type: none"> 最新の情報を把握して災害に備え早めの避難を 危険な場所から高齢者等は避難
4	大雨・洪水警報 (土砂災害)	避難指示	<ul style="list-style-type: none"> 危険な場所から速やかに全員避難 <small>※避難がかえって危険である場合は、少しでも命が助かる可能性の高い避難行動を</small>
5	大雨特別警報 (土砂災害)	緊急安全確保	<ul style="list-style-type: none"> 命の危険 直ちに安全確保

新たな大雨警戒レベルは、レベル3が「高齢者等避難」 レベル4が「避難指示」 レベル5が「緊急安全確保」です。

レベル3の「高齢者等避難」はこれまでは「避難準備の情報」でしたが、対象をより明確にするため名称が変わりました。

レベル4は、これまで「避難勧告」と「避難指示」がありましたが、違いが分かりにくいとして「避難指示」に一本化されます。

レベル5は従来の「災害発生情報」では取るべき行動が分かりにくいとして、「緊急安全確保」に変わりました。

避難にあたっては、あらかじめ指定された避難場所へ向かうことにこだわらず、川や崖から少しでも離れた、近くの頑丈な建物の上層階に避難するなど、自らの判断で最善の安全確保行動をとることが重要です。警戒レベル4までに必ず避難してください。

【問い合わせ先】 総務税務課 52-0111

国税職員募集のお知らせ

令和3年度 税務職員採用試験

受験資格 1 令和3年4月1日において高等学校又は中等教育学校を卒業した日の翌日から起算して3年を経過していない者及び令和4年3月までに高等学校又は中等教育学校を卒業する見込みの者
2 人事院が1に掲げる者に準ずると認める者

試験の程度 高等学校卒業程度

申込受付期間 令和3年6月21日（月）～6月30日（水）[受信有効]

原則として、インターネット申込みとなります。

インターネット申込専用アドレス

[<http://www.jinji-shiken.go.jp/juken.html>]



【お申込みはこちら】

**試験日及び
試験種目**

試験	試験日	試験種目	解答時間
第1次試験	9月5日(日)	基礎能力試験（多肢選択式）	1時間30分
		適性試験（多肢選択式）	15分
		作文試験	50分
第2次試験	10月13日(水)～10月22日(金) ※第1次試験合格通知書で 指定する日時	人物試験	
		身体検査	

(注) 第2次試験の際、人物試験の参考とするため、性格検査を行います。

合格者発表日 第1次試験合格者発表日 令和3年10月7日（木）午前9時

最終合格者発表日 令和3年11月16日（火）午前9時

試験地 第1次試験 京都市、大阪市、神戸市、奈良市、和歌山市

第2次試験 第1次試験合格通知書で通知

採用予定数 1 採用予定数については、別途、人事院ホームページに掲載します。

2 採用予定数は変動することがあります。

最新情報は人事院ホームページで確認してください。

問合せ先 大阪国税局人事第二課（試験係）（☎06-6941-5331）

又は吉野税務署総務課（☎0746-32-3385）

（音声案内に従い「2」を選んでください）

その他 採用に関する情報は、国税庁ホームページ(<https://www.nta.go.jp>)「国税庁等について」⇒「採用情報」にも掲載しています。

大阪国税局・吉野税務署

お知らせ

図書館だより

「図書館DEトーク」開催します！

村内で活躍する方を講師に迎え、新たな図書館の魅力をお届けする「図書館DEトーク」。

今回は昨年ヒマラヤを訪ねたばかりの竹中雅幸さんに、海外での登山経験や吉野郡内の身近な山についてお話しをしていただきます。山好きな方はもちろん、アウトドア活動に興味のある方はぜひご参加ください。

とき 7月2日(金) 午後13時30分～午後15時

ところ 総合センター2階 研修室

参加費 無料

定員 先着20名

申込み 電話にて 村立図書館まで 52-0144



講師 竹中雅幸

プロフィール 大学山岳部で登山を始め、登山ツアー専門旅行会社へ就職。「山を歩くだけではなく、山に住んでみたい」との思いから川上村へ移住し、現在ガイドとして活動中。

本で楽しむアウトドア

今回の図書館DEトークにちなんで、アウトドアを楽しむ本をご紹介します。館内でも山に関する本を特集しておりますので、どうぞご覧ください。

「気になる隣のソロキャンプ」

(東京書店)

お気に入りの場所でだれにも邪魔されず、気ままなひとときを満喫出来るソロキャンプ。気になる達人のソロキャンプをちょっと拝見。



「関西 駅から楽しむ日帰り山歩き」

木暮人倶楽部 森林・山歩きの会 / 監修(メイツ出版)

関西は私鉄路線が充実していて、日帰り登山を楽しめる機会が多い地域。車を使わないので登山口と下山口を同じにする必要もありません。山歩きの計画のご参考にいかがでしょう。

「アラスカで一番高い山デナリに登る」(月刊「たくさんのふしぎ」通巻421号)

石川直樹/文・写真(福音館書店)

「デナリ」とはかつてマッキンリーとよばれた北アメリカ大陸最高峰の山です。小学生向け月刊誌からの1冊ですが、美しい写真とイラストが大人の心もひきつけます。



図書館カレンダー

●色の日が休館日●

日	月	火	水	木	金	土
		1	2	3	4	5
6	7	8	9	10	11	12
13	14	15	16	17	18	19
20	21	22	23	24	25	26
27	28	29	30			

日	月	火	水	木	金	土
				1	2	3
4	5	6	7	8	9	10
11	12	13	14	15	16	17
18	19	20	21	22	23	24
25	26	27	28	29	30	31

図書館は引き続き予約制で開館しています。ご来館の際はマスクの着用と手指の消毒にご協力お願いいたします。

夏休みは村立図書館へ

今年の夏休みイベントは8月8日(日)に「自然観察教室」を予定しています。詳しくは次の広報かわかみ7月号をご覧ください。

【問い合わせ先】川上村立図書館 Tel.52-0144

森と水の源流館だより

June, 2021 vol.223

TEL 52-0888 FAX 52-0388 (水曜休館)

川上村の名所・旧跡 其の六十一

「安養寺(瀬戸)」…後醍醐天皇の皇子、大塔宮護良親王に仕えていた人が、建てたお堂が始まりとされ、親王が持っていたと伝わる地蔵菩薩像がご本尊となっています。もともとはもっと山奥の「杉の平」と呼ばれる場所に建てていたそうです。

5月の水源地の森

5月になって、水源地の森の木々の葉っぱも出そろい、日光が地面に届かなくなりました。雨の日は木々の緑に加えて、岩や木々の上に着生したコケの緑も美しく、一面の緑の世界の美しさに心を奪われます。



5月の水源地の森

17日に森の見回りに行くと、入口でワインレッド色をしたヤブウツギの花が歓迎してくれました。こちらスイカズラ科の木。他にもヒメウツギ、ガクウツギなどアジサイ科の木がたくさん咲いています。谷沿いではオオルリのさえずり

が聞こえてきて初夏の始まりを告げていました。今年は梅雨入りが5月16日と史上最速でした。なるほどと思える花々の開花でした。タイムミングとしてはいつもより早く、ビックリしましたが、川上村では季節の移ろいを花の開花や鳥の鳴き声で感じるができます。これは、間違いなく「都市にはない豊かな暮らし」の一部分だと思えます。

ところが、最近では川上村でも交通量の多い国道沿いを中心に、外来種を多く見かけるようになりました。特に侵略的とされるものはあつという間にもともといた生き物を追いやって、目立つようになりまます。森と水の源流館ではこれまで外来種の駆除をイベントでも実施してきました。また、6月5日より企画展「川上村の外来生物」を開催します(8月31日まで)。



ヒメウツギの花

最近目立つきれいなお花が実は侵略的な外来種だったということもあるかと思えますので、ぜひご覧ください。

昔から引き継がれてきた川上村の季節の移ろい、例えば初夏のはじまりは外来種でなく、ウツギの花で感じ続けられるように、生き物たちの作る風景がこれからも引き継がれていけるようにモニタリング調査等も重ねていければと思います。

かわかもんがゆく。

—地域おこし協力隊活動記—



もう6月になり、2021年も半分が過ぎました。梅雨入りも5月中旬と、例年より3週間程度早く入ったようですね。

今年度で協力隊3年目となりました。今年度の活動は、やまいき市と事業協同組合かわかみワークの2つです。やまいき市の方では、いつものように毎週日曜日に開催しています。山菜の時期が終わり、玉ねぎや豆類がよく出荷されます。いつもやまいき市をやっていると、季節の移り変わりがよくわかります。今年は梅雨入りが早いなど、毎年少しずつ気候が違いますが、野菜を見ることで「もうこんな季節になったんやなあ」と感じます。

もう1つの活動の事業協同組合かわかみワークは、村内の事業者が欲する人材と、「川上村で働きたい」という思いを持ってくださる村内外の方々とをつなぐ仕事です。広報でも書いてありますが、この4月から本格的に始動しました。4月は村内の事業者を回り、川上村にどんな仕事があるのか、

またどんな人材が欲しいのかをヒアリングしました。5月からはいよいよ働きたい方を募集する段階になりました。このかわかみワークの仕事を通して、今まで村内にどんな事業者があつてどのような特徴があるのかなどを知る機会にもなりました。協力隊として2年以上活動していても、まだまだ村内のことで知らないことが多く、勉強させていただいています。残すところ、協力隊の任期も10ヶ月ほどとなりました。3年目も皆様にご迷惑をおかけすることも多いと思いますが、残りの任期を全うしたいと思っています。

奥田 絵



「頑張りますよー栗田です」



国は、ここに来てワクチン接種を急加速させています。菅首相は5月7日の記者会見で「一日100万回の接種を目標とする」と発言し、そのために自衛隊を導入すること、東京や大阪での大規模接種会場を設けるとしました。専門家のアドバイスをうけ、また国外でのワクチン接種効果の声が多く届くなか、首相周辺がにわか

に慌しくなり「ワクチンは感染対策の決め手」としているようです。まさに緊急事態宣言であります。本村は、住民皆様のご理解とご協力もあり、またスタッフの準備や手際良さもあり、65歳以上の高齢者(接種希望者)の方々の接種を6月17日に終えることが出来ると考えています。さらに一般の方々の接種についても7月中旬頃には終えたいと思っています。引き続き、油断することなく緊張感をもって、接種業務を円滑かつ迅速に進めたいと思います。そう

令和3年度がスタートして12名の生徒たちは毎日元気に頑張っています。まだまだ新型コロナウイルス感染症への対策は十分行っていかなければならないのですが、昨年度のような休校措置もなく、可能な範囲で学校行事も実施しております。元の日常生活には遠いですが、少しずつ前に進んでいるように思います。また、義務教育学校設立に向けて、仮校舎工事も土日を中心に進められています。

1年生



2年生



3年生

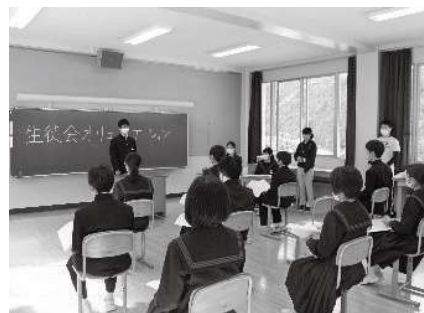

生徒会オリエンテーション (4/12) 中学校生活について生徒会執行部が中心となって1年生に説明しました。



河島先生の娘さんが、聖火リレーのランナーを務められたということで、トーチを持ってきました。実物に触れる貴重な機会となりました。



子ども読書の日 (5/14)

図書館の坂本さんと新さんに図書館の本の配置や分類などについて説明を受け、本を借りました。最後に一人ずつ借りた本の紹介と選んだ理由を発表しました。

教育かわがみ

第101回 教育長通信

◇義務教育学校開校に向けて

①中学生の教室移動終わる

現在中学生が使用している教室を小学生用に充てるため、家庭科室・保健室を改修して新たに中学生用の教室を造っていましたが、この度完成し、5月31日(月)に引越しを行いました。一足先に仮校舎での新たな出発をした中学生。9月に小学生を迎える準備が着々と整っていきます。仮校舎にぎやかな声が響き渡る日が楽しみです。



②新たな保健室も完成

中学生の教室に充てるために提供された保健室に替わる新たな保

健室が玄関後方に完成しました。旧生徒会室を中心に、その横のスペースを併せて、明るく快適な部屋が出来上がりました。



③基本設計から実施設計へ

新校舎建設に向けて、村の思いや保小中の先生達の意見を集約して設計に生かした基本設計が終了し、新たな学校の概観が決まりました。次は、いよいよ実施設計に入ります。

実施設計とは、基本設計を基にして、実際に施行していくための詳しい設計をいいます。村は公募型のプロポーザルによる業者選定を行い、契約に向けた作業を進めています。

◇大阪工業大学との交流

川上小学校土曜学校開催へ
去る5月29日(土)、恒例の親子土曜学校が開催されました。昨

年は新型コロナウイルス感染症防止のためこの行事は断念しましたが、今年は工夫してオンラインで大工大との交流を図りました。感染症防止を考慮し親子給食は行わず、例年のように一堂に集まることも避けて、各学年別に取り組みました。

親子で新たな学習手段の一端を体験し、万が一の休校の時などには家庭と学校をつないで学習ができることも分かり、有意義な一日になりました。



◇6月・7月の学校の動き

9(金)	8(木)	7(水)	5(月)	2(金)	1(木)	7月	30(水)	28(月)	27(日)	26(土)	25(金)	24(木)	21(月)	18(金)	17(木)	15(火)	13(日)	12(土)
加太交流学習 体重測定	加太交流学習		生活点検 体重測定	SSW来校	安全点検		聖火トーチ展示 (2日まで)			フッ化物洗口	修学旅行(予定)		フッ化物洗口	交通安全教室	PTA運営委員会	児童見守隊指導 5年生田植交流		
	修学旅行(予定)				期末テスト		期末テスト		英検(二次)		プール水質検査		俳句教室	SC来校			郡中体(陸)	郡中体(卓・陸)

※SCとは、スクールカウンセラー。SSWとはスクールソーシャルワーカー。子供たちの相談を受けたり、保護者や先生と協力して、子供たちの問題を解決する専門職です。

教科書展示のお知らせ

令和4年度から使用される中学校の教科書などを下記の教科書センター（分館）等で展示します。閲覧の際は管轄の教育委員会へご連絡ください。

ところ

吉野町立吉野小学校（吉野町上市）
川上村立川上中学校（川上村人知）
下北山村立下北山小・中学校（下北山村下池原）
十津川村立十津川第一小学校（十津川村小原）
野迫川村山村振興センター（野迫川村北股）
県立教育研究所（磯城郡田原本町奏庄）
※新型コロナウイルス感染予防対策のため、変更になる場合があります

期間

6月11日（金）～7月9日（金）

じかん

午前9時～学校及び施設の終了時刻
※休日は閲覧できません

【問い合わせ先】

教育委員会 TEL 52-0144

はつらつ応援事業 地域振興券発行

村では、高齢者の長寿を祝福するとともに、社会貢献への労をねぎらうことを目的として、期間限定の地域振興券を配布します。

対象者 令和3年4月1日を基準日として80歳以上の方で川上村住民基本台帳に登録されている方 ※郵送されるまでに転出・死亡された方は対象外となります

交付額 5千円

交付方法 対象の方へ5月下旬に簡易書留で郵送しています。留守等で受け取れていない方は役場へご連絡ください。

使用期限 令和4年2月28日（月）

使用方法 村内の「地域振興券取扱事業者」での物品購入などに限り使用できます。ただし、おつりは支払われません。

【問い合わせ先】 健康福祉課 TEL 52-0111

「ふるさとワーキングホリデーin川上村」の 受け入れ事業者を募集します ～村外の若者視点から新たな気づきを～

「ふるさとワーキングホリデー」とは

都市の大学生等が、2週間程、働いて収入を得ながら地域に滞在し、地域の人たちとの交流の場や学びの場などを通して、地域を丸ごと体感してもらい、地域とのかかわりを深めてもらうものです。都市部の大学生等の参加者を受け入れ、対話することで、受け入れ事業者は、村外参加者の視点から新たな気づきが得られます。

1. 募集要項

＜依頼事項＞

- ①各回2週間の滞在期間中、6日間（1日4時間）の受け入れをお願いします。（どちらかの回のみ受け入れも歓迎です）
- ②参加者の賃金は事業者の負担となります。
- ③参加者と雇用契約の締結及び労災保険への加入をお願いします。
- ④仕事や暮らしている地域のことなどを参加者へ伝えていただくとともに、参加者がどのようなことに興味関心があるかを聞くなど、対話をお願いします。

＜受け入れ時期＞

- 第1回 8月19日（木）～
9月1日（水）13泊14日
第2回 9月6日（月）～
9月19日（日）13泊14日

＜募集締切日＞

6月18日

＜その他＞

新型コロナウイルス感染拡大の影響により、実施を中止する場合があります。

＜お問い合わせ＞

くらし定住課 52-0111



川上俳句会(五月・丹生川上神社吟行)

今月の一句

特選 三柱の神に守られ緑さす

望月 彰美(迫)

評 素晴らしい青空のもと、有難き丹生川上神社の御祭神の御加護を受け

て自然の営みに感謝しつつ、見渡す限りの緑の世界を満喫しました。

特選 波高く春雨けぶる熊野灘

松本 全代(大滝)

評 熊野灘は太平洋に広がっている、海からの風が強い日には大きな波が打ち寄せてくる。「春雨けぶる」とは言い得て妙である。

さるすべり新芽朝日に目立ちけり

特選

枘 恭子(東川)

評 いつの間にか百日紅の新芽に気がついて、春の訪れを実感されたのであろう。人間が日々の生活に追われている間にも、自然は動きを止めないことを言い得ています。

生まるるものみなやわらかき春の土

佳作

住川 準典(武木)

入選 境内に立てばぐるりと青葉山

上田 一郎(伯母谷)

杉山に映ゆる日の丸青嵐

辻井 清子(大滝)

安騎生句碑青葉若葉に囲まれて

前田 景子(大滝)

山国や八十八夜の声聞かず

新子谷生子(北和田)

やわらかき風にゆれる藤の花

阪本 蓉子(東川)

竹田サダ子(大滝)

梅雨は うつろい しいなあ

私は あなたの 大切さに 気づけた

めくみの 雨でも あるん だよ

雨上りの 虹のよう な 心で いたいの

静かな日 からおちつける 好き!

今、 コロナで たいへん だけど、

雨の日は 静かな日 からおちつける 好き!

大切な人 とうなりの つながりつ 大切だね

静かな日 からおちつける 好き!

大切な人 とうなりの つながりつ 大切だね

静かな日 からおちつける 好き!

大切な人 とうなりの つながりつ 大切だね

静かな日 からおちつける 好き!

大切な人 とうなりの つながりつ 大切だね

静かな日 からおちつける 好き!

大切な人 とうなりの つながりつ 大切だね

(川上村人権・同和問題啓発活動推進本部)

診療所からのお知らせ

【整形外科診察日】

とき 6月16日(水)
受付時間 午前8時30分~11時30分

【巡回診療日】

とき 6月22日(火)
受付時間 午後2時~3時30分
ところ ふれあいセンター(北和田)
※受診される方は保険証をご持参ください。

【問い合わせ先】

川上診療所 Tel 52-0344



児童手当現況届の提出について

6月は児童手当現況届の提出月です。これは6月1日における状況を記載し、児童手当を引き続き受ける要件があるかどうかを確認するためのものです。提出がない場合は6月分からの手当てが受けられなくなるので、役場から送付される書類をご確認のうえ、6月中にご提出ください。

【問い合わせ先】

健康福祉課 Tel 52-0111

村営住宅入居者募集

◆宮の平村営住宅(1戸 1階部分平屋)

所在地	川上村迫1378番地
住宅名	宮の平村営住宅
建築年度	平成13年度
構造	鉄骨造 3LDK・79.6㎡

申込期間 6月10日(木)~17日(木)
午前8時30分~午後5時15分
入居時期 7月5日(月)~8月4日(水)
家賃 収入に応じて決定
※家賃の3カ月分を敷金として納入
申込方法 入居申し込みに必要な書類に所要事項を記入し、本人または申し込み事情を詳しく説明できる方が原則持参して申し込んでください。
※詳しくはホームページをご覧ください

【申し込み・問い合わせ先】 林業建設課 Tel 52-0111

川上村森林整備入札参加資格審査申請

《受付期間》 令和3年6月14日(月)~6月30日(水)

川上村が行う森林整備に係る入札の参加資格者の登録を希望される方は、次のとおり資格審査申請書を提出してください。なお、必要となる書類は、役場林業建設課で配布しています。登録条件など、詳しくはお問い合わせください。

【問い合わせ先】

役場林業建設課 Tel 52-0111

川上村では、新婚生活を応援します！



制 度	結婚新生活支援事業	川上村結婚祝い金
目的	これから夫婦として新生活をさせようとする世帯を対象に、結婚に伴う新生活のスタートアップにかかる費用（家賃、引越費用等）の支援を行います	婚姻後間もない夫婦に結婚祝い金を交付することにより、本村での定住を図るとともに、地域における少子化対策の強化に資することを目的としています
対象者 ※要件を全て満たす世帯が対象となります。	①令和3年4月1日～令和4年3月31日までに婚姻した世帯 ②夫婦の所得を合わせて400万円未満（世帯収入約540万円未満に相当） ③夫婦ともに婚姻日における年齢が39歳以下の世帯 ④夫婦のいずれも村税等の滞納がないこと ⑤夫婦ともに村内の住宅に現に居住し、その居住先が住民基本台帳に住所として登録されていること ⑥賃貸人への家賃を滞納していないこと ⑦過去にこの要綱に基づく補助を受けたことがないこと	①夫及び妻が、婚姻の解消をすることなく、本村に住所を有し引き続き3年以上居住する意思があること ②夫及び妻が、婚姻日を含む日までに本村に住所を有していること ③復縁した夫婦が、過去においてこの要綱に基づく祝い金の交付を受けていないこと ④夫及び妻が、村税又は使用料、手数料、分担金その他村に対する債務履行を遅滞していないこと
補助金額	1世帯あたり上限30万円	1世帯あたり10万円

申請方法について

○事業の詳細や必要な手続き・書類については、下記の担当課へお問い合わせください。川上村ホームページ「結婚新生活支援事業」・「川上村結婚祝い金支援事業」にも掲載しています。

問い合わせ先 住民課 0746-52-0111

かわかみの生き物



アサガオ(麻殻)

谷沿いに生える落葉低木で、高さ15mになる。本州（近畿地方以西）、四国、九州および中国大陸中部に分布する。葉は互生、葉先が急にとがり、長さ6～14cm。花期は5～6月で、2～3枚の葉を付けた円錐花序が垂れ下がる。花は白色。和名の由来は、皮をむいたアサの茎、つまり麻殻のように入材が折れやすいことから。辺材は白くて幅が広く、マッチ棒に使われた。村内では概ね標高500m以上の谷沿いに見られる。

おくやみ

泉 靖子様

（白川渡）

5月6日

89歳

社会福祉協議会への寄付

10万円 坂口 庄一様（西河）

亡き母の供養として

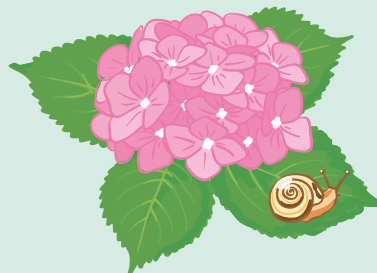

村の人口

5月31日現在

人口総数 1,296人（-6人）
 男 617人（-1人）
 女 679人（-5人）
 世帯数 761世帯（-1世帯）

5月中の異動

転入 1人 転出 3人
 出生 0人 死亡 3人



広報かわかみ

令和3年6月10日発行

発行 奈良県川上村／編集 川上村広報編集委員会
 〒639-3694 奈良県吉野郡川上村大字迫1335番地の7
 TEL 0746-152-1011
 ホームページ <http://www.vill.kawakami.nara.jp>
 メールアドレス soumu@vill.nara-kawakami.lg.jp