



祝ホテル杉の湯 開業35周年

●主な内容●

臨時議会
ごみの分別方法
狂言特別公演
ホテル杉の湯35周年
各種検診

6
・
7 5 4 3 2

川上宣言

一、私たち川上は、かけがえのない水がつけられる場に暮らす者として、下流にはいつもきれいな水を流します。

(川上宣言は全部で5つの項目になります。
毎号1項目ずつ掲載していきます。)

第2回川上村議会臨時会を開催

川上村議会議長に 泉谷隆夫氏

副議長に 松本博行氏

5月8日(月)に、令和5年第2回川上村議会臨時会が開催され、議長及び副議長の選出と、議会運営委員会などの委員長並びに委員、一部事務組合の議員の選出が行われました。議会の役員構成は次のとおりです。

川上村議会役員構成(敬称略)

監査委員

春増 薫

議会運営委員会

委員長 東谷八宗
副委員長 中平木由造
委員 辻晋司
松本博行
春増 薫

総務文教委員会

委員長 中平木由造
副委員長 塩谷章次
委員 松本博行
泉谷隆夫
東谷八宗
春増 薫

経済福祉委員会

委員長 辻晋司
副委員長 東谷八宗
委員 大谷祐子
松本博行
泉谷隆夫
春増 薫

川上村保育園並びに義務教育学校施設整備特別委員会

委員長 春増 薫
副委員長 東谷八宗
委員 塩谷章次
大谷祐子
辻晋司
中平木由造
松本博行
泉谷隆夫

吉野広域行政組合議会議員

中平木由造
松本博行
東谷八宗

さくら広域環境衛生組合

議会議員

東谷八宗
春増 薫

南和広域医療企業団議会議員

松本博行

奈良県広域消防組合議会議員

泉谷隆夫

国道169号

改良促進三村協議会

泉谷隆夫
辻晋司
東谷八宗

国民健康保険運営協議会

辻晋司
東谷八宗

介護保険運営協議会

辻晋司

社会福祉協議会評議員

辻晋司

川上村環境審議会

泉谷隆夫
辻晋司

吉野川紀の川源流ツーリズム推進協議会

泉谷隆夫

公益財団法人

吉野川紀の川源流物語評議員

泉谷隆夫
中平木由造

一般財団法人

かわかみ源流ツーリズム理事

泉谷隆夫
東谷八宗

ごみの分別方法について

10月からの本格始動に向けて、4月1日から「ごみの分別方法」が変わり、村民の皆さまにはご負担をおかけしております。多くのお問い合わせをいただいているものについて解説します。

今回は、全体の分別方法についてお知らせします。

4月から新たに「容器包装プラスチック」「古布」「有害ごみ」の3種類が追加されました。

ごみは10種類に分別して出しましょう。

可燃ごみ【可燃ごみ収集袋】

生ごみ類、ボール、くつ、革製品、紙おむつ、
CD・DVD類、木くず、剪定枝、草、
廃食用油、ビニール類など

※プラマークのついている綺麗なビニール製品は
資源ごみ（容器包装プラ）で出してください。

不燃ごみ【不燃ごみ収集袋】

ガラス、陶器類、スプレー缶・カセットボンベ類、
刃物類、植木鉢、金属類、食用以外の缶、
家電製品（家電リサイクル対象品以外）など

【資源ごみ収集袋】

缶類

アルミ缶、スチール缶、粉ミ
ルク缶など（飲・食用缶のみ）

※軽く水ですすいで出してく
ださい。

ビン類

飲料、酒、調味料、
化粧品ビンなど

※軽く水ですすいで出してく
ださい。

古布

衣類（古着）、毛布など

※下着や靴下、破れている服
などは可燃ごみで出してくだ
さい。

ペットボトル

ペットボトルマークのあるもの

※キャップとラベルを外して、軽く水
ですすいで出してください。

容器包装プラスチック

プラマークのあるもの、食品トレイ、
発泡スチロールなど

※水ですすいで汚れを落としてください。
汚れの落ちないものは可燃ごみで出してく
ださい。

※必ず1枚の袋に1種類のごみだけを入れてください。詳しくは広報5月号参照

粗大ごみ

【粗大ごみ専用証紙】

家具類、畳、自転車、布団、
カーペット、ベット、
ファンヒーターなど

※必ず粗大ごみ専用証紙を貼っ
て出してください。

有害ごみ

【指定袋なし】

蛍光灯、電球、電池、
水銀入りの体温計、
モバイルバッテリーなど

※袋の指定はなく、無料で回
収します。

古紙

新聞紙、雑誌、段ボール、
紙バックなど

※種類ごとに分けて、紐で十
字に縛って出してください。
無料で回収します。

【問い合わせ先】 住民課 TEL 52-0111

参加者
募集

～大滝ダム竣工10周年記念事業～ やまぶきホール 狂言特別公演

8月22日（火）17時より、川上総合センターやまぶきホールにおいて「狂言特別公演」を行います。
先月号の広報かわかみの教育長通信でもお伝えした通り、昨年御来村いただいた小鼓方で人間国宝の大倉源次郎先生よりご縁をいただき、この度川上村で公演を実施することになりました。

当日、披露いただくのは、「川上」と「附子」の2演目です。

狂言「川上」は江戸時代初期にできていた比較的古い狂言で、川上村神之谷の金剛寺にある「川上地蔵」が願いをたちまち叶えてくれるという信仰が元になっています。

「川上」は、狂言師で人間国宝の野村万作師が大切に演じてこられた演目であり、機会があればぜひ一度川上村で演じたいとの思いから今回の公演に至りました。

当日は、野村万作師を中心に公演を行うグループ“万作の会”の全面協力で実施し、冒頭には初めての方にもわかりやすい解説があります。

なお本公演は事前の申込予約が必要です。

また、一般受付に先だち、村民の皆さまを対象に先行受付を行います。この機会にぜひご覧ください。

狂言とは

狂言は650年程前、室町時代に成立し、能と合わせて、「能楽（のうがく）」と呼ばれる日本特有の伝統芸能で、ユネスコの無形文化遺産に認定されています。

狂言は能と異なり、対話を中心としたせりふ劇で、言葉やしぐさによってすべてを表現します。

中世の庶民の日常や説話を題材に、人間の習性や本質をすどく切り取って、大らかな「笑い」や「おかしみ」の中に人間らしい感情の機微を表現します。

そこに描かれるのは現代に至るまで変わらない、普遍的な人間の姿です。



狂言「川上」を演じる野村万作師
(撮影：政川慎治)

公演概要

日時：令和5年8月22日（火） 16時開場 17時開演 19時終演（予定）

場所：やまぶきホール（宮の平）

参加費：3,000円/人（全席自由席） ※事前の申込が必要です。

演目：解説・「附子」「川上」

出演：解説…高野和憲

附子…野村裕基・飯田豪・中村修一

川上…野村万作・野村萬斎

村民先行受付期間 6月12日（月）9時 ～ 6月23日（金）17時

【申込・問い合わせ先】教育委員会 52-0144 または、専用HP→



ホテル杉の湯 開業35周年

4月30日(日)、ホテル杉の湯は開業35周年を迎えました。当日は、ご宿泊の皆さまとともに、ロビーにて千本づき・抽選会を行い、みんなで祝いしました。

昭和63年4月に村宮ホテルとして開業して以来、多くのご宿泊・お食事・ご入浴のお客様をお迎えしてきました。地域の皆さまの温かいご支援もあり、ここまで長年にわたり営業を続けていくことができました。

昨年、「かわかみ源流ツーリズム」が本格的に事業を開始しました。ホテル杉の湯はその中心的な施設として、村内の各施設や事業所との連携をより一層深め、新たなスタートを切りました。

現在、35周年を記念して、村民の皆さま限定のお食事・ご宿

泊プランが始まっています。特別室もお気軽にご利用いただくことができます。

これからも最高の「おもてなし」をお届けし、大切な思い出を紡いでいただける場所をめざします。引き続きホテル杉の湯をよろしく願います。



ご宿泊の皆さまとお祝いしました

匠の聚 アート フェスティバル

5月3日(水)～5日(金)までの3日間、恒例の「匠の聚 アートフェスティバル」が開催されました。

会場では、屋内外さまざまなか所場で体験型ワークショップや飲食物の提供など、「見る・つくる・味わう」ことができる盛りだくさんなブース出店がありました。今年もたくさんの方の来場者があり、子ども達の笑顔や笑い声に溢れた3日間となりました。

事務局によると、今年は「協働」をテーマに、匠の聚作家だけではなく各種団体や村内の作家の皆さんにも協力していただいた。住民と一緒に「村の魅力」を発信できたことに手ごたえを感じたとのことでした。

匠の聚では、ギャラリー展示や文化教室の他、11月の「山のふぶすた」など、今年もさまざまなイベントを予定しています。



今年も多くの方が来場されました



各種検診等のお知らせ

《総合検診》

川上村では、以下の日程で総合検診を予定しています。生活習慣病は早期に発見することで、治療や予防につなげることができます。検（健）診を受けることは、ご自身の体と向き合い、いつまでも自分らしく生き生きと自立した生活を営むための第一歩です。

と き 令和5年9月10日（日）・11日（月）・12日（火）

と ころ 川上総合センターやまぶきホール

申込み 7月上旬に「受診のお知らせ」「問診表」を郵送します。問診票に必要事項を記入し、検診当日ご持参ください。

総合検診では、①特定健診及び②各種がん検診等を受診することができます。

①、②の表で、ご自身の年齢や保険区分などをご確認ください。

総合検診を受診できない方は③個別がん検診として、個別に村が指定する医療機関でもがん検診を受診することができます。③の表をご参照ください。

※注意！ 特定健診、各種がん検診ともに1名あたり年間1回限りです。
総合検診か個別健診のいずれかの方法で受診してください。

① 特定健診 …… 特定健康診断とは、メタボリックシンドローム（内脂肪症候群）に着目し、生活習慣病の予防を目的とした健康診断です。

対象者	加入の医療保険	実施方法	費用
20～39歳の男女	区分無し	※空腹で受診してください。	無料
40～74歳の男女	国民健康保険	※空腹で受診してください。 （個別健診用の「健康診査受診券」により、村外の医療機関で健診を受けた方は、今回の総合検診での特定健診は受診できませんのでご注意ください。）	
	協会けんぽ加入のご家族		
	上記以外の保険	ご加入の各医療保険者にお問い合わせください。	
75歳以上の男女	後期高齢者医療	生活習慣病よりも介護予防に重点を置いた健診・保健指導を行います。 （個別健診用の「健康診査受診券」により、村外の医療機関で健診を受けた方は、今回の総合検診での特定健診は受診できませんのでご注意ください。）	無料

②各種がん検診等

対象者	受診できる健診	実施方法	費用
20歳以上の女性	・子宮がん検診	※胃がん検診は絶飲食で受診してください。 ※大腸がん検診は代理人による提出も可能です。 ※肝炎ウイルス検診は今までに検診を受診された方や治療経験のある方は受診できません。	無料
30歳以上の女性	・乳がん検診		
40歳以上の男女	・胃がん検診（X線検査） ※1日20名まで ・大腸がん検診 ・肺がん検診 ・肝炎ウイルス検診		
65歳以上の男女	・結核検診		

③村指定がん検診個別医療機関

検査項目	医療機関	検査期間	費用
子宮がん	健康福祉課にお問い合わせください。	~令和6年3月31日 (随時受付)	頸部のみ2,000円 体部細胞診あり3,500円
乳がん (マンモグラフィーのみ)	平成記念病院、平尾病院、 南奈良総合医療センター		無料
胃がん (X線検査)	榎本医院、平成記念病院、 平尾病院		
胃がん (内視鏡検査)	榎本医院、 南奈良総合医療センター		

《歯周病検診》

歯周病は、気が付かないうちに徐々に進行していくことから「沈黙の病気」とも呼ばれており、成人期以降の歯を失う一番の原因になっています。いつまでも健康な歯で美味しく食べられることは、人生の楽しみのひとつです。歯の健康にもぜひ目を向けて歯周病検診を受けましょう。

対象者 満30歳以上の村民の方（令和6年3月31日までに30歳の誕生日を迎える人を含みます）

実施期間 7月～9月の火曜または金曜の午前中

場所 川上村歯科診療所（大滝歯科診療所）

申込期間 6月28日（水）までに健康福祉課までお申し込みください。

費用 無料

※ご不明な点は、健康福祉課までおたずねください



【問い合わせ先】 健康福祉課 TEL 52-0111

村長コラム



さらに、前へ

「なんとプラごみの多いことか。」村のあちこちで聞こえているような気がします。私も、そのひとりでしょう。そのはずです。日本人ひとりが1年間に出す容器包装のプラスチックごみの重さは32キログラム（えっ！）に上るようです。10月から6町村が広域で運営する「さくら美化センター」その本格始動に向け、この4月から「混ぜればごみ、分ければ資源」を合言葉に、ごみの分別方法が変わりました。皆さんには、さらなるご理解をいただき少々面倒くさく手間のかかる作業になりますが、ご協力をいただきたいと思えます。幸い、わが村の皆さんは、日ごろより環境や清掃、ごみ処理には高い意識をいただいております。吉野広域の中では一番ごみの排出量が少ないことから伺えます。

昨今、地球温暖化や環境汚染の問題が人類の大きな課題として、世界の政治的指導者にその使命を果たすことが求められています。

4月のG7気候・エネルギー・環境相会合。「新たな海洋プラスチックを2040年までにゼロにする」とされ、10年前倒しになりました。プラスチックは人工的に合成した樹脂でできており、英語で「自由に形をつくれる」と言う意味をもち、便利で快適な生活をもたらすものでありますが、有害な添加物を含むプラスチックは大きな問題です。まだまだ規制が強化されると思われる。

私が村是としている川上宣言の一文に「地球環境に対する人類の働きかけの、素晴らしい見本になるように努めます」があります。引き続き、ご理解ご協力をよろしく願います。

2023トルコ・シリア地震救援金の寄与

5月22日（月）に日本赤十字社奈良県支部へ救援金の寄与を行いました。

救援金は、日本赤十字社を通して、トルコ赤新月社並びにシリア赤新月社による救援活動・復興支援等に使われます。

皆さまのご支援ご協力ありがとうございました。

【問い合わせ先】 住民課 Tel.52-0111



栗山村長より寄与を行いました

ウツキヨウカ 卯月八日の花竿

先端に季節の花を飾った杉の木が掲げられ、根元には地元で製造されている「火打餅」が供えられました。川上村高原でウツキヨウカ（オツキヨウカ）と呼ばれる、旧暦卯月（4月）8日の行事が行われました。

この行事は、1年間の農事が始まるこの時期に山から神様を招来するための「めじるし」だと言われています。

以前は各集落・各家ごとに花竿が掲げられていたそうです。現在では高原での1軒のみとなりましたが、昔からの伝統や風習が大切に守られています。



花竿をかかげる地域の皆さん



介護予防・日常生活圏域ニーズ調査 へのご協力をお願いします。

65歳以上で要介護認定を受けておられない方へ、アンケート調査へのご協力をお願いしています。これは、令和6～8年度の3年間に用いる介護保険料を決定する資料のひとつとなります。

65歳以上の方の介護保険料は、3年ごとに現状を調べて決定することになっていきます。金額決定には、向こう3年間の高齢者数の推計と、使われるだろう介護保険サービスにかかる金額の見積もりとが大きく影響します。なので、制度を支える人が多くおられて、かつ元気でいてくださると、安定した制度運営ができるというわけです。なお、現在の保険運営状況が安定していることは、川上村民がお達者であること、お互いによく助けあっていること、保険料の金額といった事実から確認できます。

制度が安定して運営できることは、必要な時に安心して介護サ-

ビスを利用できることにつながります。保険者である川上村はもちろん、被保険者である村民の皆さんにとっても、たいへん重要なことなのです。

そこで今回、高齢の方々が今、どのように日常生活をされておられるか、全国ほぼ一斉に、同じ形式の質問によるアンケートをさせていただいていきます。今、一見お元氣そうでも、生活の様子によっては、今後要介護状態になる可能性もあります。介護サービスを、本当に必要なときに安心して使えるために、皆さんの日常的な努力を最大限活かせる保健福祉政策を、推進しなければなりません。日常生活の中で楽しく介護予防できる工夫が大切です。一生懸命、知恵をしばってまいります。

ご面倒をおかけしますが、ぜひ、アンケートにご参加ください。健康や楽しい村生活を、一緒につくっていきましょう。(越智)

かわかもんがゆく。 —地域おこし協力隊活動記—

こんにちは、地域おこし協力隊3年目の後藤です。肌寒い時期が続いていましたが、暖かい日も増えて作業がしやすくなってきました。

4月にインターンで東川の東辻林業さんの作業研修に参加させていただきました。林内作業車での木材等の搬出や作業道に対する視点など多くのことを学ぶことができました。また、作業の進捗や日程、天気、運送会社との兼ね合いなど様々な要素を考慮して段取りを決めていく過程をみて、今後の参考にしていきたいと思います。貴重な経験を得られたことに感謝しています。

そして、これまで行ってきた作業道開設ですが、作った道を測量して正確な距離を算出しました。結果は約1,000メートルで、これまでの成果が目に見える形で表すことができたので達成感がありました。この測量に加えて山側の切り取り面が崩れてくるのを防

ぐ木組みを組む作業や、道の表面が雨水の流れで削れるのを防ぐ止水板の設置を行うなど、作業道の仕上げの部分に取り掛かっています。これで踏査から始まる作業道開設の一連の作業すべてを経験したことになります。これからも精進して参ります。

また、木材市場へ見学に行っ自分達が搬出した木がどれくらいの値段で売れるのかも知りました。協力隊最後の1年を迎えた今、卒業後どのようにして続けていくかということについても考えなければなりません。今後とも皆さんのお力添えをいただきたいと思います。よろしくお願いします。

後藤佳希(上多古)



作業道の測量

教育かわかみ

第125回 教育長通信

◇義務教育学校開校に向けて

～保育園・学校建設便り～

今月から建設現場の進捗状況を画像とともに紹介していきます。

現在、全ての基礎工事を完了し、保育園棟は、木造構造材の柱が建ち始め、いよいよ建物としての形が見えるようになってきました。義務教育学校棟は、鉄筋コンクリート部分を立ち上げながら、順次木造部分に着手していきます。



保育園棟

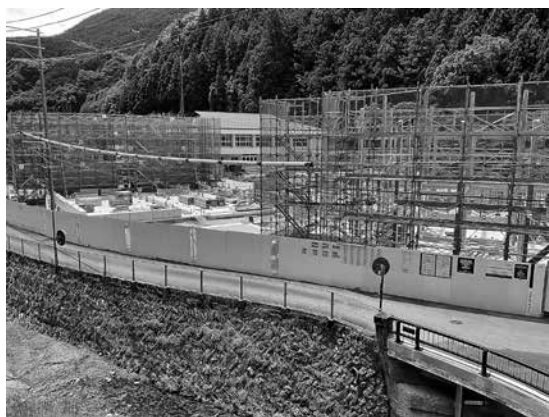

全景

◇新着職員のご挨拶

【川上中学校】



事務

いしだ あきよ
石田 晃代

5月から川上中学校に事務職員として勤務させていただくことになりました。生徒や先生達が笑顔で学校生活が送れるように管理職の先生達と協力して頑張っていきます。

たいと思います。どうぞよろしくお願ひします。



指導主事
うめたに かずお
梅谷 一夫

懐かしい山の風景、懐かしい生徒達、当時を思い起こす家並み、お世話になった方々、新規採用の教員として川上第三中学校に赴任してきたのが今から40年前の事です。川上村には統合された川上中学校を含めて10年間お世話になりました。部活動で生徒と共に汗を流したことが懐かしく思い出されます。私にとってはこの川上村での経験がその後の教員や教育行政生活の源流を成すものでした。そんな川上村の教育委員会での再び勤務できることを本当に嬉しく思っています。これまでの経験を活かし頑張りますので、よろしくお願ひします。

以上、10名の教職員が着任しました。(5月号・6月号参照)

◇6月・7月の学校の動き

村民の皆様にはお知りおきいただき、今後は村民の一員として親しくお付き合いくださるようよろしくお願ひいたします。

7(金)	6(木)	2(日)	30(金)	29(木)	28(水)	27(火)	26(月)	23(金)	22(木)	21(水)	20(火)	17(土)	16(金)	15(木)	14(水)	11(日)						
加太小学校と 交流学習		英語検定	7月(文月 ふみづき)		期末テスト	期末テスト	期末テスト	学習会③	学習会②	学習会①	SC来校	SSW来校	SC来校	田植体験	司書来校	食育講話	子ども見守隊立哨指導	プール水質検査	郡中体陸上	剣道Cブロック	〈小学校〉	〈中学校〉

【注】

SC・・・スクールカウンセラー

SSW・・・スクールソーシャルワーカー

共に学校相談員のこと

○草引き作業

5月2日(火)、西河へ行き、さくら通りの道ばたの草引きをしました。過去の卒業生が植樹した桜は、今年も見事に開花しました。子どもたちは懸命に草を引き、きれいになったことを実感していました。



○1年生歓迎集会

5月9日(火)、1年生歓迎集会を行いました。6年生が中心になって企画運営しました。1年生はインタビューにもしっかりと答え、○×クイズや宝探し、バナナ鬼ごっこを全



○第12回親子理科教室

5月20日(土)、土曜参観の後、大阪工業大学の先生と学生さんによる、親子理科教室を開催しました。今年も、低学年は色の变化する人工イクラ作り、高学年はガラスビーズをペットボトルキャップにはめた顕微鏡で細胞を観察しました。子ども達は、時間が経つのも忘れて夢中で科学の不思議を体験しました。科学の楽しさを味わう貴重な機会となりました。

○春の遠足



5月25日(木)、1～5年生は、千里万博公園へ遠足に行きました。午前は国立民族学博物館を見学。世界各地の人々の生活や文化に関する珍しい品々を見学しました。午後はニフレル(水族館)を見学し、さまざまな生き物の個性や魅力に触れました。縦割り班で見学し、普段は目にするのこない展示や生き物に出会い、楽しい一日を過ごすことができました。



○修学旅行

5月25日(木)、26日(金)の2日間、6年生は修学旅行で広島に行きました。初日は平和記念公園をガイドさんの案内で見学。千羽鶴を納めた後、資料館見学。語り部さんの体験講話もメモを取り、熱心に聞き入りました。宮島へ渡りホテル泊。

2日目はしゃもじ作り体験、厳島神社や宮島水族館を見学しました。沢山の出会いから多くの事を学び、全員仲良く楽しく過ごし、充実した2日間でした。



図書館だより

新しい雑誌が仲間入り！

図書館の雑誌コーナーに、下記のタイトルが新たに加わりました。

現在雑誌の数は全部で37タイトル。貸出もできますのでぜひ手に取ってみてください。



『dopa : ドーパ!』

家具もサウナもDIY!

ウッドデッキやピザ窯、小屋づくりなどの日曜大工からアウトドア、ガーデニングまで、読めば作れる本格的な情報とノウハウが満載！日本で唯一の“DIYライフマガジン”です。

『ナショナル ジオグラフィック 日本版』

ページをめくって世界の“いま”を覗いてみよう

大自然の驚異、異国の文化、環境問題などを取り上げ、「地球」をテーマにテレビや新聞では報道されない世界を知ることができる雑誌です。全ページフルカラーの、美しく迫力ある写真が魅力です。

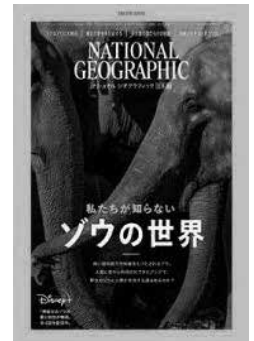

図書館カレンダー

●色の日が休館日●

	日	月	火	水	木	金	土
❖					1	2	3
6	4	5	6	7	8	9	10
月	11	12	13	14	15	16	17
❖	18	19	20	21	22	23	24
	25	26	27	28	29	30	

	日	月	火	水	木	金	土
❖							1
7	2	3	4	5	6	7	8
月	9	10	11	12	13	14	15
❖	16	17	18	19	20	21	22
	23	24	25	26	27	28	29
	30	31					

ますます便利に/ 図書館でWi-Fiが使えます！

総合センターにWi-Fiが導入され、6月12日（月）から図書館内でも利用ができるようになります。

詳しくは、今月号19ページをご覧ください。

【問い合わせ先】

村立図書館 TEL 5 2 - 0 1 4 4

総合センター停電に伴う 停電のお知らせ

総合センターの設備点検に伴い、下記の通り図書館内でも停電する時間帯があります。停電中も図書館は開館しており、資料の閲覧や貸出・返却はできますが、検索用のパソコンや視聴覚ブース、Wi-Fiが利用できなくなります。ご不便をおかけしますが、ご理解とご協力をお願いいたします。

点検日時：6月21日（水）
15時～16時30分

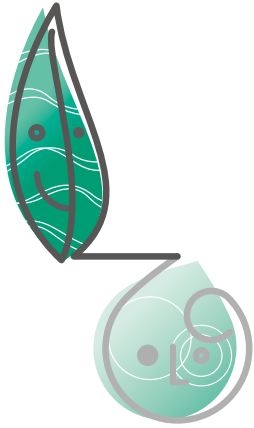

森と水の源流館だより

June, 2023 vol.247

TEL 52-0888 FAX 52-0388 (水曜休館)

昔の道具 其三

「はんちゃ」…絆纏のこと。脇にマチがない丈の短い上着。仕事着に着た。帯またはベルトを締めてそこに斧などの道具を差した。



約10年前に当館が聞き取りした民俗調査の記録から“集落の景観”や“日常の風景”を中心に皆様を紹介していきます。川上村の「豊かな暮らしの風景」をより多くの方々に届けるため、皆様と一緒に感じていきたいと思っておりますので、色々な情報をお寄せください。

川上村の暮らしの風景 入之波より

昭和27年、13号台風で小学校が流れた。昭和34年、伊勢湾台風で集落60数軒の内、20軒ほどを残して流れた。大迫ダムができるまでは100軒ほどあったが、現在は15~16軒。昭和20年代から台風のあった34~35年頃まで、筏場には林業の職人が100人ほども住んでいた。国立公園に指定される前に原生林を伐採して、植林を進めるためであった。昭和22~23年頃から本格的に植林が始まった。北股川の奥の原生林（モミ、ツガ、アカトガ（トガサワラのこと）、ブナ、ナラなど）を伐って植林した。入之波には共同の窯が5~6個あった。クロズミをナラ、カシ、ツバキ、などの雑木で焼いた。雑木は誰が伐っても良かった。

朝ごはんは茶がゆ（おかいさん）と母親のつけた漬物。大根やジャガイモなど、旬のもの。晩は茶がゆ（おかいさん）、漬物、旬のもの。肉については鉄砲もちさんが獲ってくる。その情報がいれば買いに行く。魚についてはアマゴ（ヒラコ）、ウグイ、アユなどの川魚を食べていた。子供の頃、コウリヤンを食べた。トウキビはなべで別火で炊いておき、茶碗におかいさんを半分入れ、そこへトウキビを入れた。サツマイモのおかいさんは晩御飯に食べた。大根のぬか漬け、白菜や水菜、バショナ（高菜のこと）の塩漬けなど。現在は、イタドリをさっとゆがいて皮を剥き、水に浸けて酸味を抜く。これを炊く。昔は、生のものを皮付きでまな板に載せ、節を手で叩いてから塩漬けにする。2~3日するとピンク色の酸味の汁が出る。これを水洗いし、再度塩漬けして保存しておく。これを皮付きのまま煮て食べた。サツマイモがたくさんできるとゆがいて切って干し芋にした。味噌は今も造っている。醤油も昔は作っていたらしいが、おもに上市から酢や麴、ソースなどと一緒に持ってきてくれた。

平成17~18年入之波集落を対象に5名から聞き取った記録より抜粋

5月号の訂正

【誤】 図書館 【正】 館内のライブラリー

前号、中段に表記の「図書館」は誤りで、正しくは森と水の源流館「館内ライブラリー」です。訂正してお詫び申し上げます。

かわかみ源流ツーリズムの「ひとめぐりかわかみ」



◆体験プログラム レポート

4月29日 昆虫マスター古山さんと

『光が集まる春の虫』を調べよう

講師は森と水の源流館・古山曉さん。室内での虫のお話と、ライトトラップで虫を集めました。この日の天気・小雨ならではの虫の探し方も教わり、参加の子どもたちは目をキラキラさせて観察していました。



小雨の中、屋根の下にライトトラップをしかけました

4月30日 奥吉野のお寺で瞑想と写経を体験

迫の寶壽院で瞑想と写経を体験しました。ガイドは副住職の辻田真海さん。姿勢を正し、呼吸を整

えて瞑想します。その後は心を落ち着かせて写経に取り組みました。「心和やかなひと時を過ごさせていただいた」との声をいただきました。



集中して写経に取り組みました

5月4日 ぐるぐるアートな新芽、新緑のシダ植物観察会@匠の聚



シダを見つけ、ルーペで観察しました

アートフェスティバル開催中の匠の聚で、シダ植物の観察会を開催。シダちゃんこと木下実さんと芸術の森でシダ植物を探しました。シダ植物って？どんな特徴があるの？などシダを見る目を育てていきました。「色々な発見があって興味深かった」と大人も子どもも一緒になって楽しみました。

5月13日 出口ファームの農業入門①茶摘み体験



「一芯二葉」のやわらかい茶葉を摘み取ります

出口ファーム・出口博一さんの茶畑で、一番茶を手摘みしました。摘んだ茶葉は、蒸して手もみを取り返すことで、お茶になります。みんなで作ったてのお茶を飲みました。参加者からは「普段何気なく飲んでいるお茶ですが、なかなかできない体験をさせてもらって勉強になりました」と好評でした。

☆プログラムの様子は、かわかみ源流ツーリズムのユーチューブでご覧いただけます。体験プログラムで大切なことは「村民さん」にガイドとなってもとです。みなさんも、ガイドになってみませんか？お気軽におたずねください。

◆募集中の体験プログラム

- 6月24日 マルモ先生の木の教室
- ②木の種類を調べてみよう
- 7月16日 岸上先生の日本画の世帯―自然が作る色で画を描こう
- 8月12日 出口ファームの農業入門
- ②夏野菜を収穫して食べよう
- 8月22日 七夕(旧暦)の星空観察会
- 8月26日・27日 夏休み！家族で楽しむパッキング

【問い合わせ先】

かわかみ源流ツーリズム

TEL 52・0333

営業時間 9時～17時(水曜定休)

かわかみ源流ツーリズムウェブサイト





かわがみ満足ガイド



森と水の源流館

○夏休み宿題おうえんワークショップ大集合！

と き 7月17日（月・祝）

じかん 午前10時～午後4時

自然観察、工作ワークショップなど楽しみながら学べるプログラムをまとめて開催します。森と水の源流館で夏休みの宿題を。各プログラム別にお申し込みが必要です。

【問い合わせ先】 森と水の源流館 TEL 5 2 - 0 8 8 8

差別をなくす村民集会のお知らせ

人権を確かめ合い、差別をなくす啓発活動の一環として、村民集会を開催します。

と き 7月11日（火）

じかん 午後1時開場 午後1時3分開演

ところ 川上総合センターやまぶきホール

講師 ちゃんへん. さん

内容 トーク&パフォーマンス

演題「あきらめない心」

【問い合わせ先】 住民課 TEL 5 2 - 0 1 1 1

献血実施のお知らせ

7月1日～8月31日まで、「愛の献血助け合い運動」が実施されます。

最近では献血者が減少して、血液が不足しています。1人でも多くの方の、献血へのご協力をよろしくお願いいたします。

と き 7月10日（月）

じかん 午前10時～12時

ところ 役場前

※献血カードをお持ちの方はご持参ください。

【問い合わせ先】 住民課 TEL 5 2 - 0 1 1 1

春季吉野郡民体育大会を開催！

5月14日（日）に第64回吉野郡民体育大会春季大会が吉野郡内の各会場で開催され、ソフトボール・柔道・卓球・ソフトテニス・ゲートボール・ウエイトリフティング・剣道の7種目の競技が実施されました。

開会式は下市町中央公園総合体育館で行われ、令和4年8月に開催された第7回全日本中学女子軟式野球大会で見事3位に入賞を果たした貝谷遥菜さん（高原）が吉野郡体育協会優秀選手として表彰されました。

本大会には、本村から2つの競技に参加し、卓球では水本陽一さん（東川）が予選リーグを4勝1敗で勝ち上がり、決勝トーナメントでも見事ベスト4入りを果たしました。

また、剣道中学女子の部では、川上中学校の三宅叶恵さん（北和田）が気合の入った声で相手を圧倒するなどトーナメント戦を勝ち進み、見事準優勝の成績を収めました。



【問い合わせ先】 教育委員会 TEL 5 2 - 0 1 4 4

川上村職員募集のお知らせ

募集職種

- ・一般事務職Ⅰ類（大学卒業以上）
- ・一般事務職Ⅱ類（高校卒業以上）

採用人数

一般事務職 若干名

受験資格

一定以上の学力を有し、地方公務員法第16条に規定する欠格事項に該当しない方
川上村内に住所を有する方、または採用後に定住できる方

受付期間

令和5年6月1日（木）～30日（金） 午前8時30分～午後5時15分まで
（祝日・土・日曜日は閉庁により受付しません）

試験期日

第1次試験 令和5年7月7日（金）～30日（日）まで ※テストセンター方式
第2次試験 令和5年8月上旬

合格発表

令和5年8月中旬

採用日

令和5年10月1日

必要書類

自己紹介書・1通 ※HPよりダウンロードまたは役場で配布

写真（縦4cm・3cm）・1通

最終学校卒業（見込）証明書・1通

【問い合わせ先】 総務事務課 TEL 5 2 - 0 1 1 1

低所得者の子育て世帯に対する生活支援特別給付金のお知らせ

この度、新型コロナウイルスによる物価高騰の対策として、低所得者の子育て世帯に対して児童1人につき5万円支給されることとなりました。

村内で児童（18歳以下）のいる世帯には通知を送付していますが、児童と別居している場合は通知が届いていないことがあります。通知が届いていない方がおられましたら、恐れ入りますが問い合わせ先までご連絡ください。

【問い合わせ先】 健康福祉課 TEL 5 2 - 0 1 1 1

児童手当のお知らせ ～制度をご存知ですか？～

児童手当制度及び特例給付制度とは、国内に居住する中学生以下の児童を養育する親等に対し給付金が支給される制度です。

それぞれの制度には、扶養人数により変動する所得制限が設けられています。上限を超過している場合は無支給となりますが、所得の変動により対象となることがありますので、すみやかに受給していただくためにも申請をしておくことを推奨します。

まだ支給を受けていない方は役場健康福祉課までお問い合わせください。

【問い合わせ先】 健康福祉課 TEL 5 2 - 0 1 1 1

はつらつ応援券（地域振興券）が発行されます！

川上村では、高齢者の長寿を祝福するとともに、社会貢献への労をねぎらうことを目的として、期間限定の地域振興券を配布します。

対象者

令和5年4月1日を基準日として80歳以上の方で基準日まで継続して1年以上川上村に住居を有する方が対象となります。

※ただし、地域振興券が郵送されるまでに転出・死亡された方は対象外となります。

交付額

1人あたり5千円分（500円券×10枚）の地域振興券を配布します。

交付方法

対象の方へは5月下旬に地域振興券を簡易書留で郵送しております。留守等でお受け取りになれなかった方は、役場健康福祉課までご連絡下さい。

使用期間

令和5年6月1日（木）～令和6年2月29日（木）まで

使用方法

川上村内の「地域振興券取扱事業者」での物品購入などに限り、対価の支払いに使用できます。ただし、つり銭の支払いは行われません。



はつらつ応援券（地域振興券）の新規取り扱い事業者を募集します。

はつらつ応援券（地域振興券）の取り扱いを希望する事業者は以下のとおり申請が必要です。たくさんのお申請をお待ちしております。

※昨年までに登録いただいている事業者につきましては今年度も継続して登録させていただきますので登録不要です。

対象

村内の日常的な小売業、飲食業、洗濯業、理美容業や各種サービス業を行う事業者

申込方法

川上村はつらつ応援事業（地域振興券交付）取扱事業者登録申請書を役場窓口でお渡ししますので、ご記入いただき健康福祉課へご提出ください。

申込期間

7月31日（月）まで＜土・日・祝除く＞

※申請期間以降も随時受付は可能ですが、取扱事業者としての十分な周知はできかねますので、ご了承ください。

【問い合わせ先】健康福祉課 TEL 5 2 - 0 1 1 1



かわかみらいふ通信

移動スーパーで！ 柿の葉寿司用のサバ・鮭のご注文承ります。

柿の葉が大きくなってまいりました。
柿の葉寿司をつくる時のサバ・鮭は移動スーパーにご注文下さい！



1号車 まつい 080-1482-4264
2号車 やまもと 080-1482-9192

お早めにご注文下さい！

吉野宮滝SSについて

人員不足のため、営業時間等に変更があります。
ご不便をおかけし、申し訳ございません。
ご理解・ご協力の程、よろしくお願いいたします。

営業時間 8:00～19:00
作業時間 9:00～17:00
定休日 毎週(水)、(日)
※洗車はしばらくの間、休止いたします。

【問い合わせ先】 かわかみらいふ TEL 54-0521

教科書展示のお知らせ

令和6年度から使用される中学校の教科書などを下記の教科書センター等で展示します。閲覧の際は管轄の教育委員会へご連絡ください。

ところ

吉野町教育委員会事務局内（吉野町上市）
下北山村立下北山小・中学校（下北山村下池原）
野迫川村山村振興センター（野迫川村北股）

川上村立川上中学校（川上村人知）
十津川村立十津川第一小学校（十津川村小原）
県立教育研究所（磯城郡田原本町奏庄）

期間

6月14日（水）～7月12日（水）

じかん

午前9時～学校及び施設の終了時刻
※休日の閲覧はできません。

【問い合わせ先】 教育委員会 TEL 52-0144

診療所からのお知らせ

【整形外科診察日】

と き 7月12日（水）
受付時間 午前8時30分～11時30分

【休診のおしらせ】

新型コロナウイルスワクチン接種のため、下記日程は午後から医師・看護師が不在となります。

午前中は、接種時間の関係上、通常の診察は行いませんが、体調不良の場合は、診療所までご連絡ください。

【巡回診療日】

と き 6月27日（火）
受付時間 午後2時～3時30分
ところ ふれあいセンター（北和田）

と き 6月29日（木）、7月4日（火）、
7月6日（木）

※受診される方は保険証をご持参ください。

【問い合わせ先】 川上診療所 TEL 52-0344





川上俳句会

森井美知代選

特選 緑さす丹生の眞名井の水飲めば 新子谷生子 (北和田)

評選 龍神を祀ってある丹生川上神社中社を吟行した。本殿のすぐ

横に眞名井があり、それを汲んで飲めるように、釣瓶とコップが置かれている。皆一杓ずつ頂戴した。すぐさま一句詠まれたことに感動した。

特選 河鹿鳴く巖瓮沈めし碧潭に 前田 景子 (大滝)

評選 巖瓮は神聖な容器、碧潭は青々とした深淵を言う。眞名井の水を飲んで、蟻通橋を渡り古代人気分にて離宮跡を散策。その昔巖瓮を沈めて占った話などしていると、静かな森を響かせて盛んに河鹿が鳴きだした。

特選 岩肌を滑り滝つぼ落つる水 松本 全代 (大滝)

評選 この滝は投石の滝と言って年中水を絶やすことがない。観光客が岩に座って弁当を広げている。岩肌に滑り落ちる水音のみが、静かな森を賑やかにし、小鳥の囀りも聞こえて、存分に旅人を楽しませてくれた。

準特選 川べりに立てば河鹿の声盛ん 辻井 清子 (大滝)

入選 緑立つ参道光り門出祝ぐ 望月 彰美 (迫)

揺れんとし風誘ふなり藤の花 上田 一郎 (伯母谷)

選者吟 大広間大山蓮華薫り来る



(川上村人権・同和問題啓発活動推進本部)

総合センターでインターネットが使えるようになります！

川上総合センター利用者の利便性向上を目的に、館内の3カ所においてインターネットをご利用いただけるようになります。

提供開始：令和5年6月12日（月）から

接続端末：お持ち込みのスマートフォン、タブレット、パソコンなど

提供場所	接続方法
村立図書館	Wi-Fi (無線)
2階研修室	Wi-Fi と有線
やまぶきホール (主に舞台出演者用)	Wi-Fi と有線



○Wi-Fiの場合：お持ち込みの端末を提供場所のWi-Fiに接続させることで利用できます。詳しくは施設内の接続方法案内チラシをご覧ください。

○有線の場合：パソコンとLANケーブルを持ち込み、提供場所内のLANコンセントに接続することで利用できます。

※接続は無償ですが、1回の接続時間は3時間が上限です。

【問い合わせ先】 教育委員会 TEL 52-0144

お誕生日おめでとう！「ますます元気に大きく育ってね」



おめでとう！

今日も生きてて



わせたにな
早稲田 丹奈ちゃん(高原)
(令和4年6月26日)

1歳

HAPPY BIRTHDAY

かわかみの生き物



イボタガ

新緑の爽やかな季節、ツツジやフジの花にはチョウやハチが集まり、河川敷や広場には行楽の人が集まる。日中の喧騒が嘘の様に静まった深夜、見た目が騒がしい蛾が活動を始める。イボタガは春の三大蛾の一種で、奇妙かつ芸術的な模様は人々を魅了する。少し翅を広げて静止するとフクロウの顔に見えるため、英名ではアウル・モス(フクロウ蛾)と名付けられている。猫の顔にも見えるらしいが、どの角度から見れば良いのだろうか。猫要素を強いて挙げると、胸部の毛と模様はトラ猫の眉間にそっくりなところか。

おくやみ

上野 美智子 様 (粉尾) 5月15日 90歳	富澤 稔 様 (井戸) 5月27日 94歳
----------------------------------	--------------------------------

村の人口

5月31日現在			
人口総数	1,257人	(-3人)	
男	601人	(±0人)	
女	656人	(-3人)	
世帯数	751世帯	(-3世帯)	
5月中の異動			
転入	2人	転出	2人
出生	0人	死亡	3人



広報かわかみ 令和5年6月12日発行

発行 奈良県川上村／編集 川上村広報編集委員会
〒639 3694 奈良県吉野郡川上村大字迫1335番地の7
TEL 0746-15210111
ホームページ <http://www.vill.kawakami.nara.jp>
メールアドレス soumu@vill.nara-kawakami.lg.jp