

かわかみ

● 主な内容 ●

地域おこし協力隊報告会 PRコンテンツ授賞式 かわかみことば特集 かわかみらいふ通信 村営住宅募集	2 ・ 3 8 ・ 9 12
---	----------------------------------

川上宣言

一、私たち川上は、川上における自然とのつきあいが、地球環境に対する人類の働きかけの、すばらしい見本になるよう努めます。

(川上宣言は全部で5つの項目になります。毎号1項目ずつ掲載していきます。)

川 広報かわかみ

発行 奈良県川上村
編集 川上村広報編集委員会
〒631-0394 奈良県吉野郡川上村大字迫1335番地の7
TEL 0746-15210111
ホームページアドレス <http://www.vill.kawakami.nara.jp>
メールアドレス soumu@vill.nara-kawakami.lg.jp

平成29年2月10日発行

撮影：辻本勝彦氏

雪化粧…と呼ぶにふさわしい1枚。
三ツ塚（中奥）からの雪景色です。
源流の村の厳しい自然は、時に絶景
となり私たちの心を虜にします。



川上村地域おこし協力隊活動報告会を開催



「平成28年度川上村地域おこし協力隊活動報告会」を1月22日、やまぶきホール（宮の平）で開催し、約200名が参加しました。この報告会は地域おこし協力隊や地域支援員の10名が日頃お世話になっている皆さんに感謝の意味を込めて、企画されたものです。

◆ 隊員・行政・地域の連携

報告会の開会にあたり、栗山村長は、「かわかもんが持つ、幅広いネットワークと発信力を借り、新しい出会い・繋がりを大切にしながら、次世代に向けた村づくりに取り組みたい。」と挨拶をしました。

来賓挨拶では、総務省地域自立応援課の山越伸子課長、奈良県の山本尚南部東部振興監よりお祝いの言葉をいただきました。

また、堀井巖参議院議員や（一財）地域活性化センターから佐藤啓太郎事務局長、奈良県から一松旬総務部長、村田崇地域振興部長など多くの来賓の方にご臨席いただいたほか、県内にとどまらず、県外からも多くの参加をいただきました。

高市総務大臣メッセージ ※一部抜粋
地元の方々のご理解とご支援を得て、古民家を改修した農家民宿の開業、林業女子ならではの情報発信、「やまいき市」の実施、村の豊かな自然を利用したエコツアーの実施、針葉樹を用いた試作品作り、英会話教室や海外向けの情報発信など、川上村の地域資源を活かした幅広い活動に精力的に取り組んでおられると伺っており、大変嬉しく思っています。

また、昨年11月に催した「地域おこし協力隊全国サミット」において、川上村の隊員の皆様とも直接お目にかかり、皆様の活力に満ちた様子を拝見し、心強く存じました。総務省は、昨年9月には「地域おこし協力隊サポートデスク」を開設するなど、隊員の支援に、積極的に取り組んでいます。「かわかもん」の皆様には、今後も、全国の地域おこしを引っ張る気概を持って、川上村の活性化に取り組んでいただくことを期待しております。

◆ 一緒に取り組む地域づくり

昨年に引き続き、徳島大学の田口太郎准教授より「地域と地域おこし協力隊が創る地域の未来」と題して基調講演をしていただきました。

講演では、「地域の方が自分たちの価値を自覚し、発信していくことが重要。協力隊は一番身近で強力な戦力になる。村としては、そのような人をどれだけ増やしていけるかが重要である。」と語ってくださいました。

また、田口先生と隊員、会場との意見交換会も行われ、熱がこもる充実した報告会となりました。村では、彼らの活動のサポートに務めながら、村と隊員と村民が連携し、一緒に地域の活性化に取り組んでまいります。今後とも、ご理解並びにご協力をお願いいたします。



高市総務大臣のメッセージを代読する山越課長



協力隊と地域のあり方について語る田口准教授



意見交換会「田口先生×隊員×会場」

地域おこし協力隊、地域支援員活動報告概要

◆ 村内におけるエコツアーの定着 ◆

【山遊び塾 ヨイヨイかわがみ】竹中・安田
 経済的・環境的に持続可能な観光事業をめざし、エコツアーを実施しています。村内の宿泊施設と連携したツアーや行楽期にカヌー体験を連日取り組みました。
 今後は収益性を高め、ガイド業の生業化をめざします。



おおたき龍神湖
 (大滝ダム湖) の利活用

◆ 流域との関係を強化 ◆

【やまいき市】神保・岩本
 3年目を迎えたやまいき市。今年度は、流域の生産者との関係づくりを積極的に展開。
 また、朝市の仕入品や「やまいき便り」の記事を充実させ、「やまいき市感謝祭」では生産者による直売会を初めて実施しました。



村内の過剰野菜の流通と
 流域の人とモノの交流促進

◆ 地域に合わせた翻訳、通訳、 その他の言語サポート ◆

【Oide】エリック
 川上村にとどまらず、県内、さらには紀伊半島エリアを対象とした翻訳・通訳サービスを展開し、地域・文化や暮らしに興味を持つ人の増加をめざしています。

◆ 吉野杉を活用した 新しい家具 ◆

【studio Jig】平井
 吉野林業によって生まれた吉野杉と自身の木工技術を組み合わせ、新しい家具の開発、販売をすることで自活をめざします。

また、村と包括連携協定を結ぶ大阪工業大学の学生へ木工指導も行いました。



川上産材を活用した
 発表の制作指導



ぜひ一度Oide
 事務所にオイデ



◆ 吉野川上の山とともにある 暮らしと仕事を続けるために ◆

【山の文化発信プロジェクト】早稲田
 昨年から取り組んできた林業ツアーは、山守さんと共に勉強会を始め、林業を環境学習会に活用しようと挑戦中。今年は「食と林業」の繋がりに着目し、山という資源の可能性を広げていきます。



村づくりを考える合宿に活用



山守さんと一緒にツアー

◆ 村の移住・交流の窓口として ◆

【暮らす宿 HANARE】
 横堀寛人・横堀美穂
 昨年7月にオープンした、暮らす宿 HANARE。村について深く知ってもらい、親しくなってもらおう拠点でもあります。
 「村の暮らし」に触れることで、文化や知恵を後世に受け継いでいきます。



吉野林業を全国的に
 講演会などで情報発信

◆ 吉野林業の振興・PRを！ ◆

【恋する丸太プロジェクト】鳥居
 今年は、吉野杉の原木を購入。自らを広告塔とし、吉野林業のことや体験談を幅広く広報・発信しています。村内のアテンドも増え、人との繋がりを深め、吉野林業の新たな価値を生み出す活動を継続しています。

吉野支部連合出初式を挙行

奈良県消防協会吉野支部連合出初式が1月15日、やまぶきホール（宮の平）で挙行されました。

この出初式は、3町（吉野・大淀・下市）6村（黒滝・天川・下北山・上北山・川上・東吉野）からなる吉野支部の支部長に本村消防団長である栗山団長が就任していることから、事務局のある本村で挙行されています。

今年は、前日からの積雪のため館内で行われました。



やまぶきホールに管内の団員が集結しました

昨年、吉野支部管内の消防団で活動服が新たに統一されました。各町村、名前のロゴなど多少違うところはありますが、基本的なデザインは同じです。

開式後、栗山支部長は「昨年吉野支部管内では34件の火災があったが、消防団員の迅速な対応により、被害を最小限に食い止めることができた。今後は火災はもとより、自然災害も懸念され、消防団にかかる期待がさらに大きくなるため、より一層訓練に励んでほしい。」と訓示を述べました。

今後も住民の安心・安全のために消防団の皆さんのますますのご活躍を期待します。

川上村の魅力を発信!

本村と大阪工業大学が連携協定を結び、取り組んでいる事業の一つである川上村PRコンテンツの表彰式が1月17日に枚方キャンパスで執り行われました。

今年は、90名の学生が作品を応募。その作品の中から優秀な5作品を表彰しました。

最優秀作品である金賞を受賞した岡部成美さんは「制作中に川上村の色々な魅力を知る事ができた。この作品を通じて、多くの人に村の魅力を伝えたい」と語ってくれました。



表彰された5人と
栗山村長（中央左）と西村学長（中央）

受賞作品は村のHP内で、公開中です。是非ご覧ください。

新春囲碁大会を開催

平成29年度新春囲碁大会が1月17日に、川上村総合センター（宮の平）にて開催されました。

試合は今年も総当たり形式で行われました。今年度の成績は次の通りです。

- | | |
|-----|-----------|
| 優勝 | 丸谷 庄司（高原） |
| 準優勝 | 大谷 一二（柏木） |
| 第3位 | 村上 哲郎（西河） |



わずか1勝の差で丸谷さんが優勝しました

村づくり塾 活動中です!

今後の村づくりについて、学び・考える「村づくり塾」が活動しています!

活動内容は村内見学や講師を招いての講演会、ワークショップや会議などです。

今回は、下記の通り会議を行います。どなたでもご参加いただけますので、お気軽にお問い合わせください。ご参加をお待ちしております。

とき 2月21日(火)

じかん 19時～

ところ 役場第2会議室

内容 特産品の開発の検討など

【問い合わせ先】

定住促進課 TEL 52-0111



「頑張ります!」 栗田です!

「昨年の報告会とは「ひと味」が違った!」と感じられた参加者は、少なくともなかったと思います。

先月、「平成28年度 川上村地域おこし協力隊活動報告会」があり、協力隊7人と地域支援員3人の活動と取り組みが発表されました。

みなさんもお承知のとおり彼等の役割は、都市の若者が山村に住み「地域資源を利活用すること」や「地域社会へ貢献すること」であり、平成21年度から総務省が「いち押し」とする事業であります。ちまたでは、川上村の地域おこし

協力隊のポテンシャルは高く、村との連携や活動も上手く機能している、と高評価をいただいております。当日の発表でも活動の方向性が定まり、将来ビジョンも見えつつあり、内容の濃いものであります。

地方創生に向けて村の課題は山積みですが、村が培ってきた歴史や文化を次世代につなぐためにも、村民と新しいエネルギーとの、いい意味での「化学反応」が不可欠と考え、そのためには「新しい出会い」や「新しいつながり」をどれだけ築きあげることができかが重要と考えています。今年も、彼等の活動をしっかりと支えたいと思います。

清流

♪シャシャ、シャシャシャ!!
吉野のナー、川上♪

と音楽が聞こえてきます。

「アッ、来た、来た!!」かわかみらいふの移動スーパーカーの車です。

一週間に一度流れてくる音楽。何年か前、婦人会で何かの催しに、みんなで踊りの稽古をした「川上小唄」いや、音頭?かな…。

川上にもこんないい唄があったのです。自然と口ずさみます。

川上村も限界集落のリストの仲間に入ったようです。そして買い物難民と申しますか、お年寄りが多くなりました。私もその老人の一人です。村が、買い物難民に対する支援を企画の一つに取り入れてくださったことは、本当に有りがたく思います。野菜や鮮魚、くだもの、加工食品、お菓子類、それに調味料に至るまで、何でも揃えてくれます。生花を販売してくれるのは助かります。これ以外の欲しい品物は、注文をしておけば次の週持ってきてくれます。

あまり外に出る機会のない私たちにとっては、週に一度、近所の人達との出会いの場にもなっています。

るのです。

「○○さん、元氣やった?」との声かけや、買い物メモした紙切れを手に「今日の晩ご飯のおかず何にしよう。」「○○〇〇したらおいしいよ。」等々、楽しい会話が飛び交います。いろいろなヒントを戴き、結構みんなの情報交換の場にもなっているのです。そんなときは、水を得た魚のような気持ちです。

それに、販売してくれる二人の店員さんは、優しくとても親切に接してくれます。時には冗談を言って笑わせてくれます。買い物をした荷物は、大・小にかかわらず気持ちよく家迄配達してくれます。私たちの身体の調子までよく観てくださっているのですね。

先日、ある人から電話がありました。色々話しているうちに「かわかみらいふ」の話になり、「毎日の食材が、身近に選んで買えるのが、とてもうれしい、助かるわ」「あまり外出できない私は、人様に会えるのが一番うれしい。」と言っていました。

「かわかみらいふ」の、ますますの繁盛を願っています。

H・K

平成28年度 税についての作文

吉野納税貯蓄組合連合会では、中学生の皆さんに「税金」について関心をもっていただくことと、「税についての作文」を募集していました。その中で、特に優秀な作文として本村から3名の生徒が受賞をしたので、その作文をご紹介します。

《大阪国税局長賞》

「あたりまえの生活」

3年 中平 柊太



僕の住んでいる川上村では、五年前に大規模な土砂崩れがあった。幸い僕の村では亡くなった人はいなかったが、村を走る主要道路の国道が崩れ落ち、大変な被害だった。僕はそのとき小学四年生だったが、いつもは二分で行ける仲のいい友達の家まで、迂回路を通って二十分もかかるようになって、気軽に遊べなくなってしまう。僕の両親は共働きなので元々

急がしかったのだが、これまで以上に送迎が大変になったため、僕は習っていた習字を辞めざるを得なくなった。

小学生だった僕でも大変不便な思いをしたのだから、村で生活をしている人、その道を通って仕事をしている人は、もっと大変だったと思う。僕の家はその災害現場の近くにあり、僕の父はそこで飲食店をしているので、不便というだけでなく売り上げにもかなりの影響があったように聞いている。だけど、災害のすぐ後に工事が始まり、しばらくして仮橋ができ、国道を走れるようになった。本当に「すぐに」普段の生活に戻ってきたのだ。僕はそのときはどこからお金が出ているのかなどは考えてもみなかったが、中学生になり租税教室で、そのような公

共工事はすべて税金で行われていることを知った。

それまでの僕は、税金は払うもの、消費税のせいで買いたい物が高くなるといったマイナスのイメージしかなかった。だけど、租税教室の日から、税金は普段のあたりまえの生活を送るために必要な大切なものだということを知った。税金のおかげで国道も完成し、今もなお続いている山の斜面の工事が行われていることも知った。

今、日本では地震や、大雨による災害が、たびたび起こっている。僕はそれらをニュースで見ると、怖くなる。そして、一日も早く復興してくれることを祈っている。その復興のために、税金が使われることは、本当に大切で、ありがたいことだと思う。災害を経験し、もどおりになる過程を見てきたからこそ、余計にそう思う。

中学生の僕は今はまだ消費税しか払っていないが、社会人になったら国民の義務としてきちんと納税し、その税金のおかげで成り立っているあたりまえの普段の生活を、守っていききたいと思う。

《吉野税務署長賞》

「私と税」

3年 森口 美由



私を知っている税は、私の生活に一番身近な消費税、それと所得税と関税です。所得税については、今年の租税教室で、その内容や累進課税のしくみについて教えていただきました。関税は歴史で習っていたので、分かりました。しかし、その他の税はあまり分からないので調べてみることにしました。すると、税にはいろんな種類があって、いろんな分類方法があるそうです。それを知ったとき、税のことをもっと考えないといけないなと思いました。

そこで私たちの暮らしの中の税金について考えてみようと思いました。私たちが税を払うことによって公共施設の利用が無料になったり、かかる費用の一部だけを払ったりすることで公共サービスを受けることができます。これ

はとでもありがたいことだなと思
いました。今、消費税は八パーセ
ントです。世界の国々と比べると
日本の消費税は少ない方にあたり
ます。他の国では消費税が二十
パーセントで、日本よりも税が多
い国はたくさんあります。消費者
からしたら、その負担がつらいと
思っている人も多いのではないか
と思います。それも一理あると思
います。消費税などの税金をた
くさん払っているおかげで学校の
授業料が無料になったり福祉が充
実したりしています。最近、日本
の消費税が十パーセントに上がる
かどうかで問題になりました。結
局、延期になりましたが、正直い
うと私は上がることには賛成で
す。税率が上がれば、社会保障が
安定するというメリットがありま
す。デメリットもあるかもしれま
せんが、それを恐れていたなら、進
むことも進みません。だから、私
は消費税を上げてほしいと思いま
す。年々、高齢者一人を支える働
き手世代の人数比率は少なくなっ
ていきます。私が大人になったと
き、どうなっているか分からなく
てとても不安です。だからこそ、
私は税についていろんなことを学ば
なければならぬと思いました。

今年の租税教室では、所得税の
計算の方法や税金の集め方につ
いて考えました。税金を公平に集
めるには、一人あたりの税率がど
れくらいになるのがいいのかなど計
算しました。やってみて、公平な
制度を作ることはとても難しく感
じました。貧しい人とお金持ちの人
税率を変える方が公平なのか、
変えずに一率にする方が公平なの
かなどすごい悩みどころだなと思
いました。

これらのことを考えると、税金
とは難しいものだと思います
が、とても大切なんだなとも改め
て実感しました。これから生きて
いく上での大切なこととして、税
と向き合っていこうと思います。

《川上村長賞》

「納税の必要性」

3年 弓場 溪介



今年の租税教室で、税務署の方
からこんな話を聞かせていただき
ました。

ある国の町で火災が発生したと
きに、その家の人は消防署に電話
しました。数分後、消防車が来て
消火活動を開始しましたが、消し
ているのは燃えている家ではな
く、周りに火が移っている所だけ
消していたそうなのです。結局家
は、燃え尽きてしまったそうで
す。

僕は、この話を聞いてなんてひ
どいんだろうと思いました。

しかし実はその家の人は、払わ
なければいけないはずの税金を
払っていないかららしいのです。
そのため、消火活動を行わなかつ
たのです。

この話を通して改めて、税金は
ちゃんと払わなければいけないの
だと感じました。

でも、これだけが税金を払わな
ければならない理由でしょうか。
僕はこの後、いろいろな資料を読
んでみて、その理由は他にも2つ
あると考えました。

一つ目は、当たり前だとは思
いますが憲法で定められているから
です。

福沢諭吉が発表した「学問のす
すめ」の中に、政府は法令を設け
て悪人を取り締まる。だが、それ
を行うのには多くの費用が必要と

なる。だから、税金としてみんな
に負担してもらおう。税金とは国民
と国との約束である。と述べられ
ています。

やはり昔も今も、税金があった
からこそ豊かな暮らしが続いてい
るのだと思います。

二つ目は、自分たちの暮らしを
安全で過ごしやすいしてもらおうた
めです。

僕たちの身の回りには、国や県
や市町村による公共施設や公共
サービスがあります。しかし、こ
れらを提供してもらうには多くの
費用がかかります。ゴミ収集や警
察、消防車、救急車などすべての
サービスを提供してくれないとな
ると、どうなるでしょうか。

たぶんどこかで火事や停電、地
震があっても、救急車すらお金が
かかってしまい呼べないという事
態になってしまうでしょう。

そんなことにならない為にも、
ちゃんと税金を払っていくことが
大切です。

いざというときに助けてもら
うため、あるいは豊かな毎日を過
すために税金を払うことが納税の
必要性だと思います。

僕も国民の一人として、税金を
払っていききたいと思っています。

かわがみことば特集

各地区の方言を紹介するにゃ～

迫

編

山 言 葉

○ あさけんずい 山に着いてから食べる食事



最近テレビで全国各地の方言が取り上げられ、ドラマなどでも昔なつかしい言葉が語られています。もちろん私達の村でも、昔の言葉で話されている方がいます。

広報編集委員会では、温もりのある方言を大事にし、先人から伝えられた文化を後世に残すため、各大字を訪問し、取材をさせていただきました。

隣近所の貴重な語り文化としていつまでも残される事を願い、今後も各大字を取材させていただきます。

(尚、昔から伝わる方言の性質上、そのまま掲載致しました)

方言クイズ

何のことかわかるかな？

○ ふまじ

○ はなし

※答えは特集の中にあります



家庭と生活

- おとうさん } 父
 とうちゃん }
 おとん }
- おかちゃん } 母
 おかん }
- (お) じい 祖父
- (お) ばあ } 祖母
 おばちゃん }
- にいやん 年上の男性に対して使う
 ~にい
- まいかたけ (朝・昼・晩)三度の食事のこと
- てしよ 小さいお皿 (小皿)
- わしら 私たち
- こわい 堅めのご飯
- たなもと 流し台

食べ物

- しきしき メリケン粉に塩を加えたホット
 ケーキみたいなもの
- おみい 雑炊 (主食)
- ふまし 大麦を前日に (柔らかく) 焼い
 たもの
- ふごみ ふもぎ

遊び

- めんこ おはじき
- ごま 独楽
- おじゃみ お手玉
- そり 木馬のそり
- べったん
- ちんちんば

語り部さん (敬称略)

津 本 武 志	新 宅 洋 子
山 本 正 子	中 平 幸 子
阪 上 恒 義	阪 上 鶴 子
津 本 静 恵	松 中 トシエ

日常会話

- あいさに 時々
- ひまいる 時間がかかる
- そやてよう そうです
- そやかてよう そう言いますけど
- やぶちゃ みんな
- きんの 昨日
- やたけた 無茶苦茶
- けなりいわ 羨ましい
- わがめら 自分たち
- おこりもくる 怒り続ける
- かえりしな 帰る途中
- ほくと 水ぎれ
- なんてでえ なんですか
- まっさら 今さら
- ぎょうさん たくさん
- あんばいしいや 上手にしてくださいな
- あかんたれ 気弱な人
- きょうび 最近
- ほて }
 ほんで } そして (それから)
- ほてから }
- いっしょくた たくさんのものを一つに
 纏めること
- へち 端
- あれへん ない
- こうである 飼育している
- ひいさん 太陽
- どだい~ 大きく~
- はなし 山を開墾して畑にしたもの
 (家から離れた場所にある)
- まわりばんこ 代わりばんこ
- じゆるい 道が水っぽい状態
- なんぞ言うたら 何か言ったら
- こしらえる 作る
- まひとつ もう一つ
- そろけ そうですか
- ほんまけ 本当ですか
- なんぼでえ いくらですか
- なんどろ なんですか
- おまいら あなた達

今、**学校で**

◇生徒会役員改選

二学期末に川上中学校生徒会役員選挙が行われ、三学期から新役員による活動がスタートしました。新役員は次のとおりです。

- 生徒会長 川岸 祐斗くん
- 同副会長 鈴木 千尋さん
- 文化委員長 倉向 みののさん
- 保健・体育委員長 丸井 翔くん

◇生徒会活動・行事

生徒会の活動として、毎年、感謝の気持ちを込めて生徒全員が手分けして、村内の独居老人に年賀状を送っています。今年もたくさんの方々から心温まる返信を寄せてくださいました。ありがとうございます。

三学期の生徒会行事としては、1月にカルタ大会、3月に予餞会（3年生を送る会）があります。

◇カルタ大会

日本の伝統文化に触れ、生徒間の親睦を図る目的で実施しています。生徒は、小学校から五色百人一首に取り組んでいるため、毎年レベルの高いカルタ大会になっています。昨年に引き続き、今年も地域支援員の鳥居由佳さんにご協力をいただきました。ありがとうございました。

年賀状に心を込めて



〈心を込めて書きました〉



〈心温まる返信〉

3年生から2年生へバトンタッチ



〈新旧執行委員のあいさつ 12月生徒集会〉



潤いのある学校に



〈新旧執行委員でツリーの片付け〉



〈玄関ホールのクリスマスツリーと正月飾り〉

カルタ大会 1/12



〈読み手 鳥居由佳さん〉



真剣な中にも和気あいあいと



優勝…倉向くん 129枚 2位…中平くん 113枚 3位…倉向さん 96枚

新区長が決まりました！

今年もよろしくお願ひします

区長会総会が1月20日、役場第1会議室で行われ、新しい役員などが決まりました。今年には5名の方が新しく区長に就任されました。区内の仕事や役場からの連絡など、何かとご無理をいいますが、今年一年間、よろしくお願ひします。

各大字の区長は次の方々です。(平成29年1月20日現在)

《大字区長》 ※敬称略	
東川 ☆福西 久治	白川渡 枡谷 一休
西河 ☆上田 稔一	粉尾 辻本 嘉嗣
大滝 辰巳 八郎 (理事)	中奥 鍵 敬二 (副会長)
白屋 亀本 東洋和	瀬戸 山本 強 (理事)
寺尾 志賀 正夫 (理事)	北和田 ☆五味 彰男
北塩谷 上田 雄一	神之谷 諏訪 太久夫
迫 ☆栗山 秀夫	上多古 栢本 三津留 (理事)
宮の平 上垣 功 (理事)	柏木 ☆倉谷 潔
高原 大辻 哲二 (会長)	上谷 中谷 千鶴子
人知 福嶋 康二 (※事務取扱)	大迫 土井 庄左エ門 (理事)
井戸 井上 英昭 (副会長)	伯母谷 上田 一郎
武木 榊谷 長碩 (理事)	入之波 下西 良充
井光 孝井 龍志	筏場代表 山口 敏雄
下多古 前田 剛	

☆は新しく区長になられた方です



かわかみらいふ通信 第8号

移動スーパーの 便利な使い方！

☆食べたいものは事前注文！

欲しいものがあるけど売り切れ
てしまう！あれもこれも食べたい！
そんな時は事前に電話で注文
していただくと、

- ・次の販売日にお持ちします。
- ・個別に袋詰めしておりますので
スムーズにお渡してできます。

当日のご注文も朝9時半まで承
ります。お気軽にご注文ください。

【注文先】

1号車担当 菅 ^{すが}
TEL 080・1482・4264
2号車担当 嶋谷 ^{しまたに}
TEL 080・1482・9192



☆ご自宅まで配達します！

買い物があったけれど外出が
なくて、らいい番号まで行けない…。
そんな時には、『販売スタッフが
ご自宅までお届けさせていただきます！』

かわかみらいふはお困りごとが
大きい方への支援を積極的に取り
組んでいます。
今後ぜひ、移動スーパーを
ご利用ください。

【問い合わせ先】

かわかみらいふ
TEL 54・0521

**こんにちは
保健師です**



ロコモを知って予防しよう
長生きを支える、足腰づくり

「ロコモ」という言葉をきいたことはありますか？加齢や運動不足により足や関節が弱ってきて、要介護や寝たきりになる可能性が生じてくる…。そんな状態を「ロコモティブシンドローム」略して「ロコモ」といいます。いつまでも自分の足で歩き続けるために、ロコモを予防し、健康寿命を延ばしていくことが今、必要なのです。

○「ロコレ」にチャレンジ！
(バランス力&筋力アップ)

例えば：

- ①目を開けながら片足で立った姿勢を維持。椅子などつかまるものがある場所で行いましょう。
- ②椅子に座る感覚でゆっくり腰を落とす↓立つ。これを繰り返すスクワット。実際に机や椅子があると安全です。椅子や様式トイレに座る際に意識して座るのもいいですね。無理はせず、自分のペースで行いましょう。

○食生活でロコモ対策

ロコモ対策のためには、メタボも痩せ過ぎも要注意です。メタボは病気を招く危険性に加え、体重が増えた分、腰や膝にかかる負担がロコモの原因に繋がります。また、ダイエットや食欲不振により栄養が不足すると、骨や筋肉量が減り、これもロコモの原因です。では、どういう食事が良いのかというと、1日3回の食事をバランスよく摂ることが大切です。健康のために大切な栄養素は、炭水化物、脂質、たんぱく質、ビタミン、ミネラルといった「5大栄養素」です。1食で揃えることが難しい場合は1日の食事でトータルに考え、それも難しい場合は1週間の中で無理のない程度に意識してみましよう。

★川上村では「らくらく元気塾」

という教室で、ひとりひとりの状態に応じた運動方法をお伝えしています。「まだ元気だから」という方も、「歳だからもう…」という方も、「らくらく元気塾」で「元気に長生き」をめざしてみませんか！



**第4回ほっとは一と南和のつどい
みんなで踏み出す一歩二歩**

～障がいある人もない人も
ともに暮らす地域へ～

私たちは障がいに対する正しい情報の普及を目的とし、障がいのあるなしに関わらず暮らしやすい地域づくりをめざしています。

イベントは今年度で4回目を迎え、今回は講演会、障がい当事者によるものづくり体験、バザー、舞台発表（大ホール）が行われます。入場料は無料ですので是非、会場へお越しください。

- と き** 平成29年 3月18日 (土)
- じかん** 10時30分～16時00分
- ところ** 大淀町文化会館とその周辺

【問い合わせ先】 ほっとは一と南和事務局
特定非営利活動法人吉野コスモス会
地域活動支援センターのどか
TEL 0747-53-2215 ◇担当：前川・北野

**～川上村食生活改善推進員による
料理教室開催のお知らせ～**

今回は、「健康寿命を伸ばそう！」をテーマに調理実習を行います！1人暮らしの方、料理に興味がある方、料理をしたことがない方どなたでもぜひご参加ください。

1人で参加するのはちょっと…という方はお連れ様との参加もOKです。

たくさんの方の参加をお待ちしています。

- と き** 平成29年 2月21日 (火)
- じかん** 10時～14時 (受付 9時50分～10時)
- ところ** 川上総合センター

1階栄養指導室・調理実習室

- 対 象** 村内在住の方 (15名程度)
- 内 容** 調理実習 (ちらし寿司・蓮根まんじゅう・小松菜のオイスターソース煮)
ロコモについて (チェック方法や予防のための運動)

持ち物 エプロン・三角巾・筆記用具

参加費 無料

申し込み 2月16日 (木) まで

【問い合わせ先】 住民福祉課 TEL 52-0111

～樹と水と人の共生・川上村の情報～

かわがみ満足ガイド

「吉野三町村雇用創造協議会 (愛称:みよしの協議会)」です。

みよしの協議会は、吉野三町村(吉野町・川上村・東吉野村)内の『働く(働きたい・働いてもらいたい)』をサポートさせていただきます。

☆2月セミナー情報(無料)☆

◆女性再就職応援セミナー

と き 平成29年2月19日(日)
13時30分～16時30分

テーマ 「自己理解・適正診断・働く事と育児」

講師 木村 俊昭 氏

◆営業販売力養成セミナー

と き 平成29年2月17日(金) 14時～17時

テーマ 「異業種及び類似業種の分析と新事業展開」

講師 杉田 祐一 氏

◆食品加工技術習得セミナー

と き 平成29年2月27日(月) 14時～17時

テーマ 「衛生管理・品質表示・食品に関する
営業評価取得のポイント」

講師 溝口 仁志 氏・加納 栄二 氏

【問い合わせ先・申し込み先】

《吉野三町村雇用創造協議会
TEL 0746-39-9094》

山の学校 達っちゃんクラブ

■達っちゃんとお花見会

匠の聚にある「達っちゃんクラブの森」にて、森の達人達っちゃんとお抹茶と手作り桜餅でお花見会をします。

また、森の観察会も開催します。

と き 平成29年4月9日(日)

と ころ 匠の聚(川上村東川) 午前10時集合

定 員 60名 ※応募多数の場合は抽選

対 象 幼児以上(3歳以上)

参加費 大人1,000円 幼児・小人500円

締め切り 3月9日(木)

※締切後も参加可能な場合もございますのでお問い合わせください。

申し込み 住所・氏名・電話番号・参加人数を電話・はがき・FAX・メールいずれかでお申込みください。

【問い合わせ先】

《一般財団法人グリーンパークかわがみ事務局
TEL 0746-52-0333》

ふるさと市開催日

冬期はお休みします。

《地域振興課 TEL 0746-52-0111》

第8回 吉野川紀の川流域学習会

紀の川中流域で、環境貢献活動に熱心な企業を訪ねる

米ヌカとこめ油のヒミツを学ぼう! (かつらぎ町へバスの旅)

お昼は「やっちゃん広場」でランチとお買物。五條の新しい体育館も見学。

平成29年

3月7日(火)

9:00 川上村役場前出発

昼食は、紀北の野菜を使ったレストラン。五條市では、昨年秋に完成した奥大和で育った木々を集め、奈良の匠の力を結集した新しい総合体育館を見学します。

☆定員 **40名** (先着順)

☆参加費 おひとり **1,000円**

今年も源流の村から流れ出る水のゆくえをたずねます。

かつらぎ町の築野食品工業株式会社ではおいしく長持ちし、健康にもよいといわれる話題の「こめ油」について学習します。

川上村役場 集合・出発

～かつらぎ町 築野食品工業株式会社

(おはなし・こめ油の体験・工場見学・直売所)

～橋本市 ファーマーズマーケットやっちゃん広場・食菜館

(昼食・お買物)

～五條市総合体育館(シダーアリーナ) 見学

17:00ごろ 川上村役場着

※時刻・内容は予告無く変更する場合があります。

【申し込み・問い合わせ先】 森と水の源流館 TEL 52-0888

図書館だより

冬の



あったか ポカポカ

生活術!

まだまだ寒い日が続きますね・体の中から、
そして足元から暖かくして過ごしませんか?

★「今夜はこの鍋で決まり!」 家の光協会

鍋は自由自在の想像のお料理。お鍋の達人五人
のとびっきりのレシピで今夜はお鍋に決まり!



★「かぎ針編のかわいいルームシューズ」 朝日新聞出版

家でゆっくり過ごす時、かわいいルーム
シューズがあればお家時間ももっと楽になり
そうです。子どもがきっと喜ぶキッズ用も
ご紹介。



★「温活レシピ」主婦の友社



暖房も食べものも充分なのに、昔より冷え
に悩む女性は多いのだそう。

現代の生活を見直し、漢方の知識で体を温
める食材を正しく取り入れる方法が満載。

お知らせ

2月14日(火)～2月28日(火)まで蔵書点検のため
休館いたします。

また、休館に伴い、2月11日まで貸出し冊数の増冊と
貸出期間の延長を行います。

(2月12日は祝日による振替休館日)

ゆるがる読書会

毎回テーマにそった本や、おすすめの
本を紹介しあひながら和やかにいろんな
お話をしています。

と き 3月16日(木) 19時～

テーマ ももいろ

ところ 図書館

本は苦手!最近読んでないな～…という方でもお気
軽にご参加ください。

【問い合わせ先】川上村立図書館 TEL 52-0144



図書館の
新と濱田です

図書館カレンダー

●色の日が休館日●

日	月	火	水	木	金	土
			1	2	3	4
2	5	6	7	8	9	10
月	12	13	14	15	16	17
	19	20	21	22	23	24
	26	27	28			

日	月	火	水	木	金	土
			1	2	3	4
3	5	6	7	8	9	10
月	12	13	14	15	16	17
	19	20	21	22	23	24
	26	27	28	29	30	31



川上村

郷土資料の紹介

「樹喜王 土倉庄三郎」

田中淳夫

筆者は人と森林の交わりを追い続
けている森林ジャーナリストです。

「日本の国土と歴史は、森林と林業
の存在を外しては考えられない。

そして、林業は吉野林業抜きでは
論じられない。」と語ります。

吉野林業を広めた土倉庄三郎の実
情を描くこの本は、2012年に出版さ
れた『森と近代日本を動かした男
山林王・土倉庄三郎の生涯』の改訂
複製本です。

吉野林業の父と呼ばれた

土倉庄三郎

おはなせ

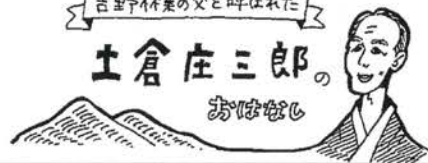

「勤儉質素を旨とした土倉さん
昭和43年に92歳だった高原の岩
井倉次郎さん。青年だった頃、晩
年の土倉庄三郎翁が遊びに来られ
語っていかれたそうです。「男は
嫁はんもうて所帯していかなら
んが、所帯していこう思たら雑炊
炊いて食べなはれ。米二合にサツ
マイモ入ると米三合助かる。」
吉野林業を指導した天下の土倉
翁であっても、勤儉質素を大事に
されていたのですね。」

森と水の源流館だより

February, 2017 vol.171

TEL 52-0888 FAX 52-0388 (水曜休館)

川上村の名所・旧跡 其の十一

「足の郷越えとコアジサイ（武木）」… 幕末、武木で最後の食事を摂った天誅組の人たちは、足の郷越えと呼ばれる古道（現在、東吉野村小川へ通じる林道）を通過して、最後の戦場となった東吉野村へと向かいました。現在、峠一帯にはコアジサイの群落が広がります。

※村内の名所・旧跡を簡単に紹介します。エコツアーなどに活用できるように情報を充実させたいと思います。

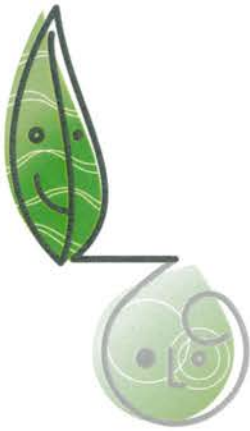

1月の水源地の森

21日に奈良ESDコンソーシアム第3回実践交流会として「紀の川じるしのESD」推進のために、奈良と和歌山の学校の先生らが源流・川上村で研修会を行いました。雪景色の美しい水源地の森も訪ねていただきました。

ESDとは「Education for Sustainable Development」の略で、「持続可能な開発（発展）のための教育」と訳されます。現代

1月の水源地の森

1月になって何度か、雪の予報が出ましたが、なかなか降らず。それでも21日には、奥の方で雪が降り、23、24日には村内でもほぼ全域で雪が積もるなど、冬らしい美しさを感じることができました。



雪の水源地の森

は、主に先進国の開発による資源消費の増大で、食糧問題、地球温暖化、生物多様性の喪失など様々な環境問題が発生しました。このまま開発を続けると、一つしかない地球の資源が足りなくなりま。例えば、地球上すべての人々が日本人の暮らしを行うと、地球2・5個分が必要で、みんな生きていくことのできない社会になってしまいます。環境問題を考えた開発（地域づくり）を行える人材教育が求められています。

2002年のヨハネスブルグサミットでは、当時の小泉純一郎首相が「ESDの10年」を提唱し、



奈良と和歌山の先生が雪の吉野川源流でつながりました

同年の国連総会で2005年から10年間で国連「ESDの10年」とすることが採択されました。今やESDは世界的な取組となっています。

ESDは生涯学習であって、年齢や場所を限定しませんが、学校教育の中にも、「環境教育」が目標の一つになっています。森から生まれる水などの資源は、下流でも多くの人の生命を支えています。川を通じて環境と開発を考えることは、学校教育にも受け入れやすいテーマです。これを機に、吉野川・紀の川でのESDが活発になればうれしいことです。そのためには、流域の人々がつながる環境づくりが大切です。当館もESDを推進していきたいと思えます。

みんなで考えよう！川上村の環境

その80 ～浄化槽の適正な維持管理を実施しましょう！～

H28年度『浄化槽維持管理費補助金』

“交付申請が始まりました!!”

◆申請の方法

補助金の交付条件（下記を参照）を満たし、交付対象となった方には、「交付申請書兼請求書」を平成29年1月より、随時「郵送」でご案内しております。申請書が手元に届きましたら必要事項を記入し、ご捺印のうえ、役場水源地課へ提出してください。

なお、記入例を同封しておりますが、ご不明な点は、水源地課までお問い合わせください。

◆補助金の交付金額について

前年度に引き続き、補助金は次のとおりとなります。

- ・合併浄化槽 14,000円
- ・単独浄化槽 6,500円

※補助金の交付条件

補助金の交付を受けるには、右記のとおり、法で定められた維持管理を実施しなければなりません。

ただし、清掃は浄化槽管理士の指示に従って実施してください。

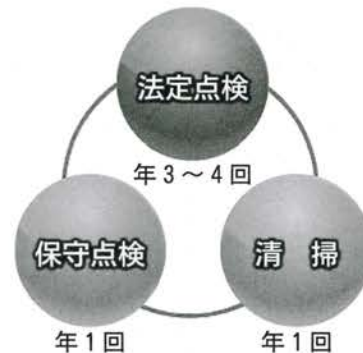

以下のような場合は、補助金の交付額は次のとおりとなります。

□保守点検の実施回数が年3回実施できなかった方（※契約の初年度に限り）

- ・合併浄化槽 1回/年実施 = 7,700円 2回/年実施 = 10,900円
- ・単独浄化槽 1回/年実施 = 5,200円 2回/年実施 = 5,900円

※上記に該当しない方や、ご質問は水源地課へお問い合わせください。

■法定検査の受験数が順調に増えています。

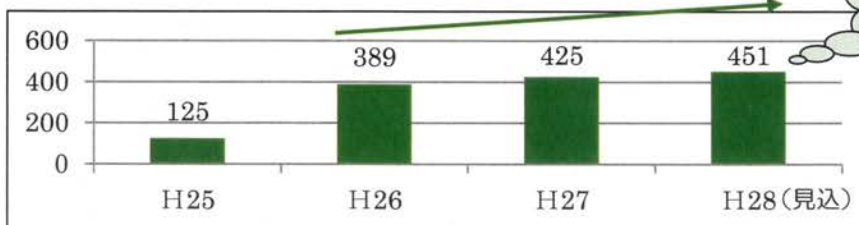

川上村全体の
約70%です。

【問い合わせ先】水源地課 TEL 52-0111

村の臨時職員を募集します

■募集期間

平成29年2月22日（水）まで

■選考方法

応募者の中から書類審査・面接により選考し、採用します。

■応募できる方

18歳以上の方

■応募方法

役場・川上診療所・教育委員会事務局に備えている「臨時職員用履歴書」に記入し、役場総務税務課（人事係）へ持参または郵送してください。

■採用期間

平成29年4月1日～平成30年3月31日（更新する場合があります）

■採用通知

平成29年3月10日（金）までに可否を通知します。

■申し込み・問い合わせ先

総務税務課 TEL 52・0111

職種（勤務場所）	募集人数	業務内容
役場事務員（役場）	6名	一般事務
役場用務員（役場）	1名	清掃・炊事等
役場宿直員（役場）	1名	役場庁舎の宿直
村長車運転手（役場）	1名	村長車の運転業務
図書館事務員（村立図書館）	2名	図書館業務・一般事務
スクールバス運転手（川上中学校）	2名	スクールバスの運転業務
用務員（川上小・中学校）	各1名ずつ	学校管理業務や用務
給食調理員（川上小学校）	2名	学校給食調理等
保育士（やまぶき保育園）	1名	保育士業務
スポーツ公園管理人（あきつ小野スポーツ公園）	2名	スポーツ公園の管理業務
診療所用務員（川上診療所）	1名	診療所清掃業務・事務補助

※詳しくは広報1月号をご覧ください。

3月 完成予定!! 白川渡村営住宅 入居者募集のご案内

●募集住宅の概要

所在地	川上村大字白川渡270番地の7 白川渡村営住宅1号 川上村大字白川渡270番地の7 白川渡村営住宅2号 川上村大字白川渡270番地の6 白川渡村営住宅3号
住宅名	白川渡村営住宅 第1号 第2号 第3号
建設年度	平成28年度
募集戸数	3戸
構造	木造2階建 3LDK 90.46㎡

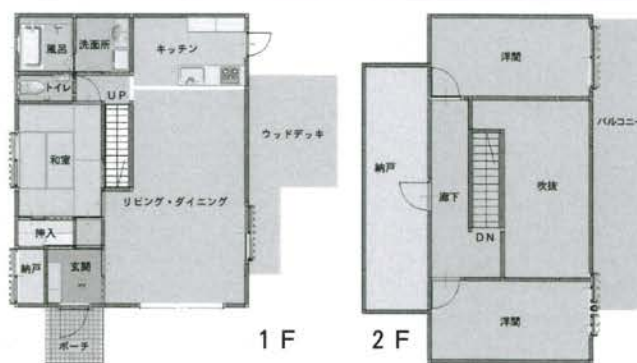

●家賃

21,800円～40,000円 家賃決定は収入に応じて決定されます。

●募集期間

平成29年2月13日～平成29年2月28日（土・日曜日は除く）

8時30分～17時15分

●入居可能日

平成29年4月上旬

●申し込み方法

- ① 入居申込に必要な書類に所要事項を記入し、本人または申込事情を詳しく説明できる方が持参して申し込んでください。
- ② 申し込みは一世帯1住宅に限ります。
- ③ 申し込み書及び提出書類は、一切返却いたしません。
- ④ 様式は役場に備えてありますが、ホームページでダウンロードすることも可能です。 【問い合わせ・申し込み先】 地域振興課 TEL 52-0111

ココがポイント

- ☆川上産吉野材をふんだんに使用!
- ☆オール電化でガス代不要!
- ☆断熱材強化とペアガラスで寒さ対策も万全!



かわかもんがゆく。

— 地域おこし協力隊活動記 —



昨年12月3日(土)、いつもの「やまいき市」は普段よりも賑やかな雰囲気になりました。

一昨年も開催した「やまいき市感謝祭」は、前回よりも多くの約150名のお客様にご来場いただきました。旧てくてく館を活用した「やまいき商店」内では、村民の方々による手作り品の販売やクリスマス飾りの手作り教室を開催しました。また、商店の前では、いつもの川上村産野菜の販売に加えて、「やまいき市」と取引のある吉野川紀の川流域の生産者の皆さんにお越しいただき、店頭販売をしていただきました。いずれも大盛況でした。

これまで生産者との仕入れのやり取りはありましたが、直接、村に足を運んでいただいたことはなかったのとお互いにとってとても良い機会でした。お客様も直接、生産者とやり取りするなかでその商品に興味を持っていただけると思います。次年度からは今回のような感謝祭を「源流市」と銘打っ

て定期的に開催したいと考えています。今後も「やまいき市」の活動にご注目ください。(岩本寛生)



流域の生産者、村民の方と協力して感謝祭を開催しました

協力隊活動報告会のお礼

報告会には多くの方にご来場いただき、ありがとうございます。当日いただきましたご意見を受け止め、今後も日々の活動に取り組んで参ります。これからもご支援並びにご協力をくださるよう、どうぞよろしくお願いたします。

吉野税務署職員による 確定申告会場のご案内

申告会場へお越しの際は、「前年分の申告書、決算書・収支内訳書等の控え、源泉徴収票や所得控除に係る各種証明書」など申告に必要な書類をご持参ください。

◎吉野税務署職員による申告会場

と き 平成29年2月28日(火)

じかん 午前9時30分～午後3時30分

ところ 川上村役場会議室

※正午～午後1時は相談を行いません。

あらかじめご了承ください。

※土地・建物や株式等の譲渡、贈与税、相続税、山林所得の相談は行いません。

【問い合わせ先】

総務税務課 税務係 TEL 52-0111

所得税の確定申告・ 村県民税の申告はお早めに

期間：平成29年2月16日(木)～3月15日(水)

平成28年分の所得税の確定申告、平成29年度分の村県民税の申告の受付が始まります。所得税の確定申告をする方は、村県民税の申告は不要です。

また、公的年金等の収入金額が400万円以下であり、かつ、その年分の公的年金に係る雑所得以外の所得金額が20万円以下である場合には確定申告の必要はありません。

ただし、医療費控除などの所得税の還付を受ける方は、確定申告の必要があります。

～※ご注意ください～

「公的年金等の源泉徴収票」に記載されていない各種控除(生命保険料控除や医療費控除など)を受ける場合においては、村県民税(役場)の申告が必要です。

【問い合わせ先】

《所得税に関すること》

吉野税務署 TEL 32-3385

《村県民税に関すること》

役場総務税務課 TEL 52-0111

申告には個人番号(マイナンバー)が必要です

確定申告および村県民税の申告には、申告されるご本人や扶養親族の個人番号の記載または写しの添付が必要となりますので、個人番号カードの提示をお願いします。

また、個人番号カードをお持ちでない方は、通知カードと身元確認書類(運転免許証、健康保険証など)の提示をお願いします。

20歳になったら国民年金



国民年金は、年をとったときやいざというときの生活を、現役世代みんなで支えようという考えで作られた仕組みです。

具体的には、若いときに公的年金に加入し保険料を納め続けることで、年金を受け取ることができる制度です。

国民年金加入手続きの流れ

20歳の誕生月の前月に「国民年金被保険者資格取得届書」に必要事項を記入し、住民福祉課もしくは年金事務所に提出する。

「年金手帳」が届きます。保険料の納付の確認や将来年金を受け取る歳に必要です。

「国民年金保険料納付書」が届きます。
保険料は、金融機関のほか、コンビニエンスストア、電子納付もできます。

★学生納付特例制度

学生の方は、一般的に所得が少ないため、ご本人の所得が一定額以下の場合、国民年金保険料の納付が猶予される制度です。

★納付猶予制度

学生でない50歳未満の方で、ご本人及び配偶者の所得が一定額以下の場合に、国民年金保険料の納付が猶予される制度です。

【問い合わせ先】

大和高田年金事務所 TEL 0745-22-3531 住民福祉課 TEL 52-0111

高齢運転者対策の推進

平成29年3月12日から
改正道路交通法が施行されます

準中型免許の新設

- 1 臨時認知機能検査・臨時高齢者講習について
75歳以上の運転者が、認知機能が低下したときに起こしやすい違反行為（信号無視・一時不停止など）をしたときは、新設された「臨時認知機能検査」を受けなければなりません。
臨時高齢者講習
- 2 臨時適性検査制度の見直し
更新時の認知機能検査又は臨時認知機能検査で認知症のおそれがあると判定された方は、臨時適性検査（医師の診断）を受け、又は命令に従い主治医等の診断書の提出が必要になります。
認知症と診断された場合は運転免許の取消し等の対象となります。
- 3 高齢者講習の合理化・高度化
認知機能検査の結果によって受ける講習の内容等が変わります。
75歳未満の方や、認知機能の低下のおそれないと判定された方は2時間に、その他の方は個別指導を含む3時間の講習となります。

□ 免許の区分、受験資格等の概要について

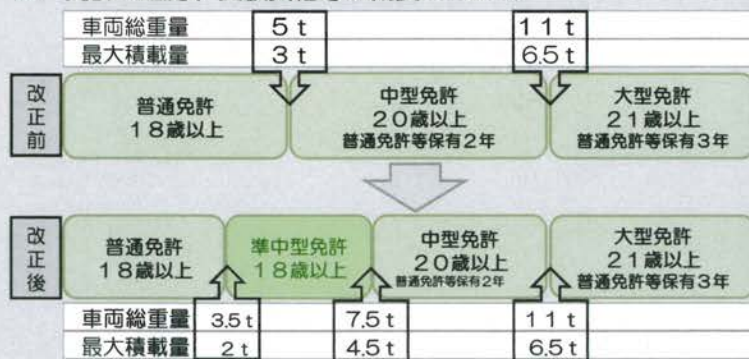

※注意 普通免許を取得しようとしている方は、平成29年3月10日（金）までに普通免許を取得しておいてください。

改正後に取得すると運転できる自動車の車両総重量が小さくなり、従来5トン未満が3・5トン未満になります。
指定自動車教習所の普通免許の卒業証明書をお持ちの方は、平成29年3月10日（金）までに運転免許センターでの学科試験・適正試験に合格するよう努めて下さい。

お問い合わせ先 運転免許センター 0744-22-5541
奈良県吉野警察署 0747-53-0110



俳句

川上俳句会

矢野典子選

特選 女には仕事納めはあらざるよ

〔評〕右城暮石の作句信条に（現実を直視する）がある。この作品は、まさしく年末の我が身から迸り出た実感を言いとめている。誰にも良く分かる内容である。

阪本 蓉子（東川）

特選 穏やかに社殿を照らす初日の出

〔評〕格調高く、景の広がりがあり、心穏やかに共鳴出来る。一月の句の素材に相応しい作品である。

望月 彰美（迫）

特選 幼名で呼び合う峡の弓会式

〔評〕幼名で成人を呼び合う事の出来るところに、地に住み合えた情の濃さ、血の深さがあり、都会生活にないまったりとした味わいを感じられて良い。

阪本 蓉子（東川）

佳作 大樽を足して樽丸作りかな

受験子を励ます賀状書きにけり
寝て起きてまた寝て起きて寝正月
此やこの丹波の杜氏と年酒酌む

前田 景子（大滝）

入選 風に揺れ切干し大根すきとほる

朝時雨出かけそびれてしまひけり
泥付の雑煮大根貫ひけり
外蔵の丸膳出して屠蘇祝ふ
正月や孫とプールで初泳ぎ

竹田サダ子（大滝）

新子谷生子（北和田）
古瀬 和子（大滝）
枅 恭子（東川）
松本 全代（大滝）



(川上村人権・同和問題啓発活動推進本部)

診療所からのお知らせ

【整形外科診察日】

とき 2月15日（水）
受付時間 8時30分～11時30分

【巡回診療日】

とき 2月28日（火）
受付時間 14時00分～15時30分
ところ ふれあいセンター（北和田）



のびっ子広場

とき 2月15日（水） 3月8日（水）
内容 2月：馬場保育士による「親子タッチケア」
3月：カンブリアさんによる「人形劇」
じかん 10時～11時30分まで
ところ やまぶき保育園
持ち物 お茶・タオルなど

【問い合わせ先】

やまぶき保育園 TEL 52-0019
住民福祉課 TEL 52-0111

春季火災予防運動を実施します!!

平成29年3月1日～3月7日

全国統一防火標語

「消しましょう その火その時 その場所で」

この運動は、火災が発生しやすい時季を迎えるにあたり、火災予防思想の一層の普及を図ることで火災の発生を防止し、高齢者の方々を中心とする死者の発生を減少させるとともに財産の損失を防ぐことを目的として、全国一斉に展開します。

住宅防火 いのちを守る 7つのポイント

～3つの習慣・4つの対策～

- 3つの習慣
- 寝たばこは、絶対やめる。
 - ストーブは、燃えやすいものから離れた位置で使用する。
 - ガスこんろなどのそばを離れるときは、必ず火を消す。
- 4つの対策
- 逃げ遅れを防ぐために、住宅用火災警報器を設置する。
 - 寝具、衣類及びカーテンからの火災を防ぐために、防災品を使用する。
 - 火災を小さいうちに消すために、住宅用消火器等を設置する。
 - お年寄りや身体の不自由な人を守るために、隣近所の協力体制をつくる。



奈良県広域消防組合吉野消防署 TEL 32-1011

「在宅介護者の集い」参加者募集

と き 平成29年 3月15日 (水)
と ころ ホテル杉の湯 (迫)
内 容 午前の部「健康講座」
 午後の部「食事会」

参加費 無 料

申込期限 2月28日 (火)

日頃の介護で不安をかかえている方、お悩みの方是非ご参加ください。

みんなで集まってリフレッシュしませんか。

【問い合わせ先】 社会福祉協議会 TEL 52-0294

法律相談のお知らせ

社会福祉協議会では、奈良弁護士会から弁護士を派遣いただき、無料法律相談を実施いたします。

お気軽にご利用ください。※要予約

と き 平成29年 3月10日 (金)

じ かん 13時00分～15時30分まで

と ころ 川上総合センター 1階 会議室

申込期限 平成29年 2月28日 (火) まで

【申し込み・問い合わせ先】

川上村社会福祉協議会 TEL 52-0294

お誕生日おめでとう! 「ますます元気に大きく育ってね」

広報の発行月に誕生日を迎える小さな子どもたちを紹介していきます。

子どもたちは村の宝です。皆さん大事に見守っていきましょう。(敬称略)

※年齢表記は今月の誕生日で迎える年齢を記載しています。



わ せ だ み き と
 早稲田 幹人(高 原)
 (平成28年 2月 2日生まれ・1歳)

今日も生きててありがとうございます!

HAPPY BIRTHDAY

クヌギ
 (櫟、栲、橡、栲など)
 薪炭材として広く利用される。萌芽再生能力が高く、伐ってもひこばえで成長する。樹液にはカプトムシ、クワガタムシなどが集まるので、子どもにも人気のある木である。川上村では、中部以北では普通に見られるが、三之公など奥の方ではほとんど見られない。受精すると翌年の秋にドングリが実る。



雄花→
 雄花の拡大→

※雌花は若葉の華の付け根に咲く

かわかみの草花

村の人口

1月31日現在

人口総数 1,500人 (+2人)
 男 714人 (±0人)
 女 786人 (+2人)
 世帯数 835世帯 (+1世帯)

1月中の異動

転入 5人 転出 1人
 出生 0人 死亡 2人

10万円 梶本 修造(高 原)
 亡き母の供養として

10万円 大西 一男(北塩谷)
 亡き母の供養として

社会福祉協議会へ次の方から
 ご寄附がありました(敬称略)

橋戸 元丈 (西 河)
 1月24日 86歳

横谷 禮子 (白 屋)
 1月5日 85歳

お く や み
 (敬称略)

20万円 中川 貴文
 村づくりのために

一般寄附金を次の方から
 いただきました(敬称略)