



やったーストライク!!

4月28日、吉野ラッキーボウル（大淀町）で川上村体育協会主催の「ボウリング大会」が開催されました。

今年は特に小学生以下の子どもたちがたくさん参加し、会場はにぎやかな笑い声であふれ、おおいに盛り上がりました。

● 主な内容 ●

源流館15周年記念	2～3
入学式	4
笑顔キラキラ やまぶき保育園	5
役場配席図	6～7
かわかみ言葉特集	10～11



広報かわかみ

平成29年5月10日発行

発行 奈良県川上村

編集 川上村広報編集委員会

〒639-3594 奈良県吉野郡川上村大字迫1335番地の7

TEL. 0746-52-0111

ホームページアドレス <http://www.vill.kawakami.nara.jp>

メールアドレス soumu@vill.nara-kawakami.lg.jp

川上宣言

一、私たち川上は、都市や平野部の人たちにも、川上の豊かな自然の価値に触れ合ってもらえるような仕組みづくりに励みます。

（川上宣言は全部で6つの項目になります。毎号1項目ずつ掲載していきます。）



十五の春に「源流館の新たな可能性」を拓く！

平成29年4月、森と水の源流館（公益財団法人吉野川紀の川源流物語）は節目の春を迎えました。4月29日に行われた15周年記念イベントは、これまでの取り組みに関わっていただいた方々と記念日をお祝いするとともに、今までの歴史を振り返りながら、改めてこの施設が果たす役割の大切さを確かめ合う一日となりました。

新しいガイド映像の上映と共に

イベントが開幕し、理事長である栗山忠昭村長からは、「水源地の村づくりの中心となる存在として、これからも村を引っ張ってほしい。」とあいさつがあり、同理事である宮口侗迪氏からは「森と水の源流館は『川上宣言』を具現化する場所。ここにしか果たせない役割をこれからも担ってほしい。」と、これだけ



いただきました。

くさんの人が入るとシアターの魅力に深みが出る。たくさんの方にこの光景をお見せしたい」とお祝いの言葉を

「風景と音楽で語る源流の村」

第一部では、ピアニストの山川亜紀さんと、写真家の辻本勝彦さんによる美しい写真と音楽のセッションが行われました。

いつも川上村のことをきれいなメロディーで表現してくれる山川さんは、源流サミットの際にも歌



われた代表曲「源流の郷」を含めた4曲を披露。会場はやさしい音に包まれ、とても暖かな気持ちになりました。

「撮った写真について、その地元の人たちと一度語り合ってみてみたい」と話す辻本さん。撮影場所や撮影秘話を、作品を見ながら

語るフォトトークが行われました。何気ない日常の風景も、辻本さんが



切り取ることで新たな発見があり、会場からは驚きの声があがっていました。

そして「念願だった」と二人が語る、山川さんの生演奏をBGMに、辻本さんの写真を上映するという豪華な共演が実現しました。その音楽と映像に誰もがうっとりし、大きな拍手がおきました。



写真をバックに話す山川さんと辻本さん

「思いをつなぐ川」リレートーク

吉野川紀の川流域人絵図

続いて第二部では、豊かな海づくり大会・源流サミットの年に作成された同名のパンフレットをトークショー用にアレンジし、登場人物と共にリレートーク形式で各取り組みの紹介が行われました。

・紀の川じるし

紀の川流域では、林業・農業・漁業といった質の高い第一次産業があり、それらを一つのブランドとしてつなぐことで流域全体を元気にする。これが紀の川じるしの取り組みです。紀ノ川農協の宇田組合長（写真左）は「産業間をつなぐりを、見える化し、流域ぐるみで連携して各地域の課題解決をめざしていきたい」と語りました。



な

・ESD

吉野川・紀の川によるつながりを利用した、ESD（持続可能な発展のための教育）の取り組みについても語られました。奈良市立平城小学校では源流館と共同して



の新宮先生（写真左）から尾上事務局長に手渡されました。

最後に尾上事務局長は、「一本の川でつながる我々だからこそできる『真の流域連携』がある。これからも流域全体で協力して地域を活性化していきたい」と力強く語りました。

「源流人さん、あつまれ！」

最後に飾る第三部では、ここまですべて共に行ってきた源流人会のみなさんと一緒に、源流学の森づくり、ツアーサポートやものづくり応援など、これまでの活動をディスプレイ形式で振り返りました。ゴザを敷き、いつも通りの和やかな姿を見せてくれた源流人会のみなさん。活動の中でのエピソードや印象深い思い出などを笑いを含みながら語ってくれました。飛び入り参加ありの和気あいあいと

ESDの授業づくりを行いました。その取り組みの一環として、子どもたちが作った、間伐材を使った名札が、担任

した雰囲気印象的でした。自然が好きで、「水と森のヒミツを知りたい！」など源流の森でやりたいことや知りたいことがある人は、会員募集中なのでぜひ入会してください。



ゴザの上で語り合う源流人会のみなさん

「最後に」

今回のイベントのテーマは「可能性を拓くこと」だと語る尾上事務局長。「音楽と映像、プレゼンテーション、語らいの場と、改装したこのシアターの新たな可能性を示せたのではないかと思う。今日を通じて、このシアターを使ってみたいと感じていただけたら」という言葉でイベントを締めくくりました。



15周年にあたり約60通の心温まるメッセージをお寄せいただきました。今回、ほんの一部をご紹介します。

- ・「川上村」に常に思いを寄せ、この豊かな自然環境を守り続けていきたいと思います。
- ・美しい水が和歌山の海の幸につながることを子どもたちと調べて、川上村のすごさに一緒に感動しました。源流館のイベントでは、机上の勉強だけでは決して知ることのできない自然の大切さを実感しました。
- ・「続ける」ということは難しいですが、15年間もの間、源流のかけがえない価値を伝えてこられた取組みはスタッフのみなさんの努力と、流域の強力なサポーターの存在があったからこそと思います。
- ・小さく、しかし脈々と続く源流の流れが、ますます多くの人を巻き込みながら勢いを増していくよう、私も一滴の水としてその流れに加わりたいと思います。
- ・こうして記念日が迎えられるのは、「樹と水と人の共生」を目指した皆様方の日々の取り組みがあってこそのことと存じます。



これからも森と水の源流館をよろしく願います！

記念の一日に村民のみなさまほか300名を超える方々にお越しいただき、また多くのメッセージを頂戴し、感謝の気持ちでいっぱいです。催しは、宮口先生の「記念の言葉」から第一部・第二部・第三部とも、つながりをいただく方々の思いにより実現できたものばかりで、職員の力だけでは何もできないことをあらためて実感しました。ここからさらに「紀の川じらし」の継続や、「ESD」など川上村での人づくりや教育の分野でもしっかりと役割を果たすよう努力してまいります。よろしく願います。

公益財団法人 吉野川紀の川源流物語
事務局長 尾上 忠大

第15回 川上小学校入学式

今日から **ぼく** は 1 年生!!



楽しい思い出をいっぱい作ってくださいね!

4月7日、川上小学校（西河）で入学式が執り行われ、2名の新入生が元気に入学しました。朝、少し緊張した面持ちで登校した二人は、玄関で6年生のお兄さんたちに新しい名札ときれいなリボンをつけてもらいました。式が始まり、担任の先生から名前を呼ばれると、「はい!」と大きな声で返事をして、先生や来賓の方々のお話をしっかりと聞いていました。教室に戻って、新しい教科書などを受け取っているときのわくわくした二人の笑顔が印象的でした。

福本 陽都くん（東川）



藤原 絢音さん（東川）



これからの学校生活で、たくさん
のことを学び、たくさん
の経験を、6年後の卒業式で成長
した二人の姿を見るのがとても
楽しみです。



少し緊張
してたかな?

川上小学校では小規模校ならではの利点を生かして、地域や家庭と連携することで、互いに支え合い、助け合って学力向上をめざし、生活できる児童の育成を進めています。そして、児童自ら学び考え、行動できるように指導・援助し、保護者や地域の期待に応えていくよう進めていきます。みなさんのご理解とご協力をよろしく願います。

名札とリボンを付けてもらう二人

笑顔キラキラ やまぶき保育園

4月5日、やまぶき保育園（宮の平）で平成29年度の入園式が執り行なわれました。今年度は5名の新入園児と1名の転入園児を迎えて、全員で16名のにぎやかなスタートとなりました。

新入園児たちは初めての園生活で、ハラハラ・ドキドキと不安もあったと思います。朝、お母さんと別れるときに泣いていた子も、今では笑顔で「おはようございます！」と元気よく挨拶をしてくれます。新しいお友達ともすぐ仲良



入園式の様子



桜の下で「わーい！」

くなり、ままごとあそびや園庭での鬼ごっこなど、楽しく遊ぶ姿もみられるようになりました。今年度は新しい園長と保育士を迎えた新体制となりました。これからも保護者の皆様との連携を大切にして、子ども達の成長を見守っていききたいと考えています。また、「笑顔キラキラやまぶき保育園」を通じて子ども達の様子もお届けしたいと思っておりますので、今年度もよろしくお願い致します。



ごあいさつ



4月からやまぶき保育園の園長に就任させて頂きました森口富美子です。村

の宝である乳幼児の成長の一助を担わせていただくことになり、微力ではありますがこれまでの経験を活かし、保育園に求められるニーズにお応えできるよう職員一同力を合わせて努力してまいりますのでよろしく申し上げます。
やまぶき保育園園長 森口富美子



平群町で8年間保育士をしており、この度縁がありやまぶき保育園でお世

話になることとなりました。川上村はとても自然が豊かで、子どもたちのびのびと過ごさせてすてきなところだなと感じました。子どもたちが安心して園生活を送れる様に、子どもたちの思いに寄り添いながら、明るく元気いっぱい頑張りたいと思っておりますのでよろしくお願い致します。

保育士 米田 真規

☆川上村の歯周病検診のお知らせ☆

対象者：満30歳以上の村民の方
(平成30年3月31日までに30歳の誕生日を迎える人を含みます)
実施期間：6月～12月の火または金曜日
場 所：川上村歯科診療所（大滝歯科診療所）
申込期間：平成29年5月31日（水）まで
費 用：無料
※ご不明な点は、役場住民福祉課（保健師）までおたずねください。



申込先 役場住民福祉課
TEL 0746-52-0111

庁内配席図

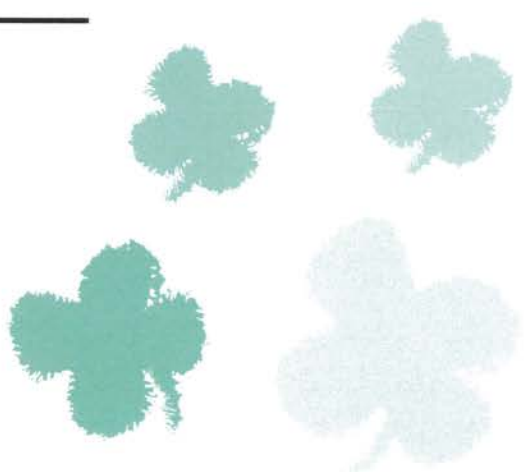
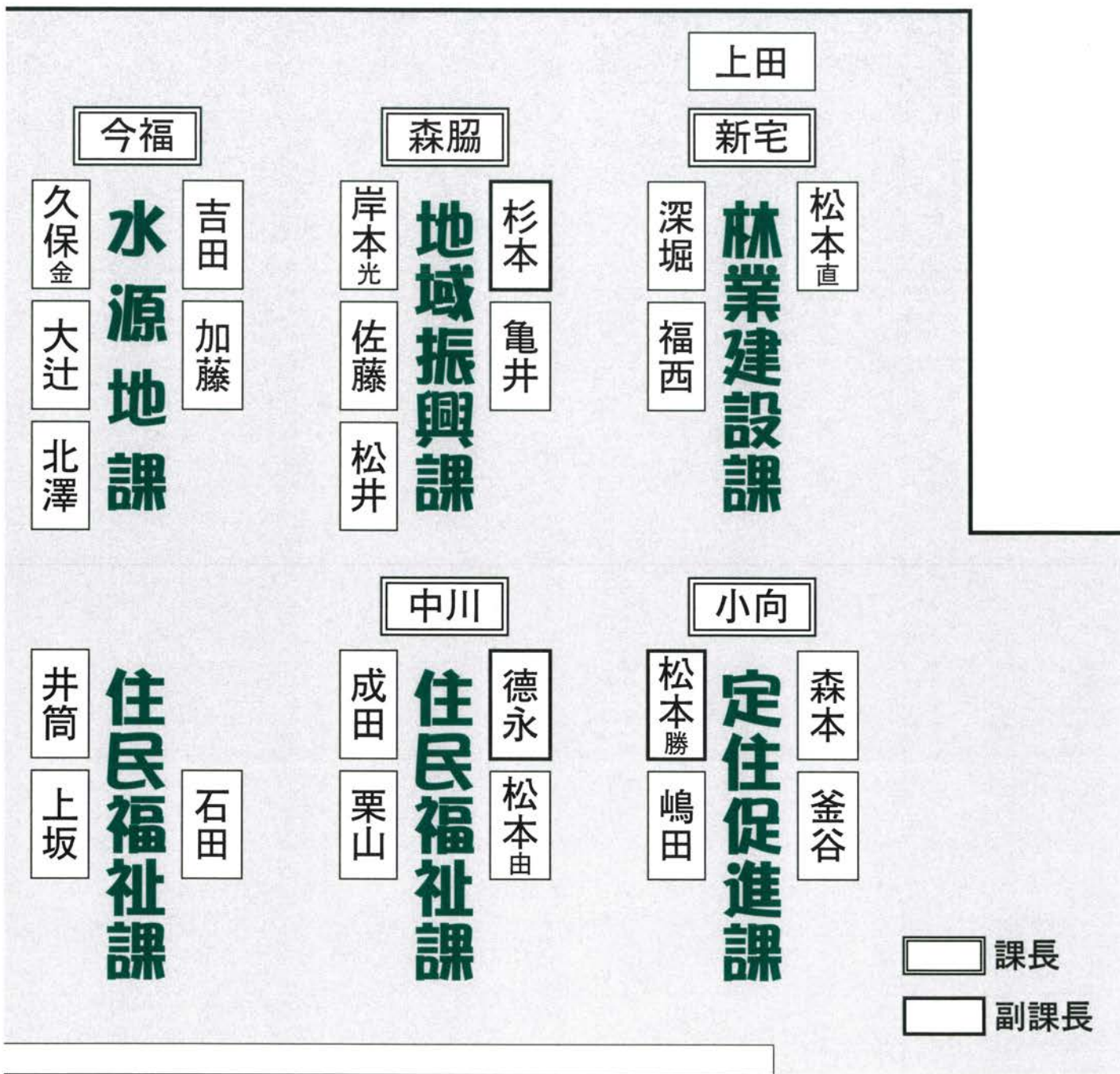

新しい役場

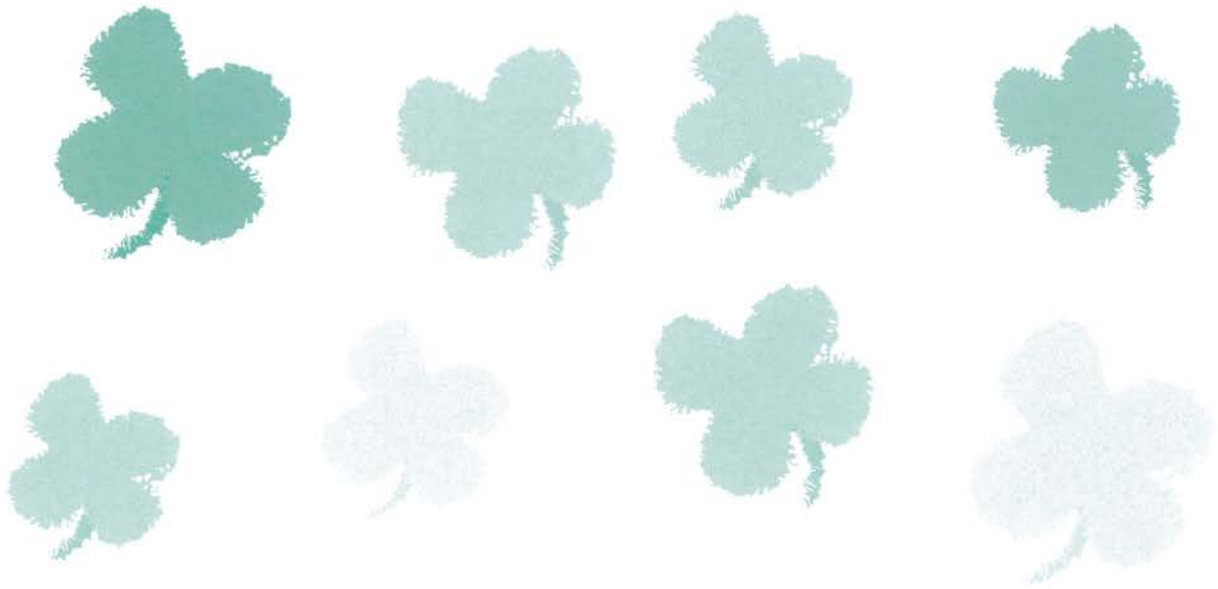

お知らせ

☆ 4月1日で昇進した職員

課長職

林業建設課長	新宅 晃
吉野かわがみ社中事務局長	森口 尚
水源地課長	今福 和男
教育次長	新井 寿彦

副課長職

川上診療所事務長	丸井 祐樹
総務税務課副課長	辰巳 龍三
教育委員会事務局副次長	伊藤 康裕

森内

長谷

丸井真

垣内

総務税務課

堀谷

田原

辰巳博

阪口

岸本真

総務税務課

辰巳龍

浦西

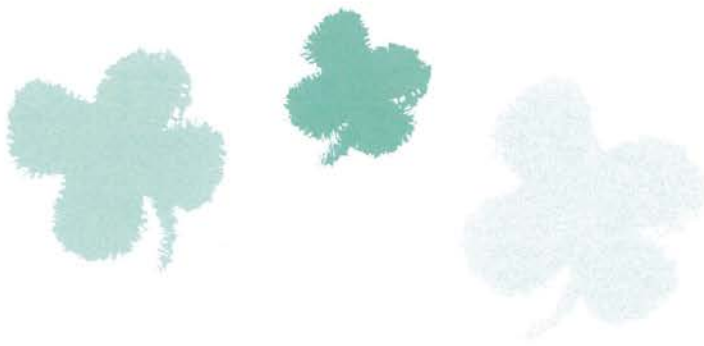

宇陀

会計室

久保晶

2 F



かわかみらいふ通信 第10号

保健師による健康サポートはじまります

4月から、ふれあいセンターに常駐している保健師の本が、移動スーパードと一緒に各大字を訪れています。

その際に、声掛けや自宅訪問をさせていただきます。

まずは、みなさんとの関係づくりからはじめ、お気軽に健康相談もしていただけるようにできたらと思います。



また、ふれあいセンターでは血圧測定を行っています。

体操教室や卓球などをされている方は是非、お声かけください。

かわかみらいふは、住民の方がいづまでも元気でいられるようなサポートをしていきます。

お困りごとがあれば、かわかみらいふまでご相談ください。

【問い合わせ先】

かわかみらいふ

TEL 54・0521

かわかもんがゆく。

地域おこし協力隊活動記



先日、同じ協力隊の安田さんが、山菜ツアアの下見をするというのでついて行ってみました。先生は「達っちゃん」こと辻谷達雄さん。お会いするのは初めてでしたが、達っちゃんクラブのことは以前から聞いていたので、本物に会える！と半ばミーハー気分でお供させていただきました。

達っちゃんの後ろをついて行きながらふと腰に目をやると、何やら刃物がぶら下がっていました。鉈なたです。帰りがけに山で「何か」に出会ったときのために持ち歩いていると教えてくれました。現役時代には斧も持っていたそうです。「ヨキ」と一瞬口にして、斧

と言いつつ直してくれたのですが、ヨキといえば三浦しおんさんの小説「神去なあなあ日常」の主人公に並ぶ重要人物の名前です。その奥さんがミキ。調べてみると、斧につけられた筋が4本のはヨキ、3本のはミキというそうで、名前の由来がわかり感心するとともに、山仕事をしてこられた

達っちゃんの中からリアルな「ヨキ」という言葉を聞くことができ、なんだか嬉しく、これからのこういう発見がたくさんあるのかなと楽しみにもなりました。

(朝日 陽子)



「ヨキ」(斧)



村づくり塾 活動中です!

今後の村づくりについて、学び・考える「村づくり塾」が活動しています!

活動内容は村内見学や講師を招いての講演会、ワークショップや会議などです。

今回は、下記の通り会議を行います。どなたでもご参加いただけますので、お気軽にお問い合わせください。ご参加をお待ちしております。

とき 平成29年5月23日(火) 19:00~

ところ 役場第二会議室

内容 平成29年度事業計画についての検討

【問い合わせ先】

定住促進課 TEL 52-0111



「頑張ります!」 「栗田です!」

「4」から「3」に。どうも理解しがたい数字です。衆議院小選挙区の奈良県の議員定数が1人減となり3人になる見通しです。これは「一票の格差」を問う裁判の結果、違憲状態にあると判断された判例が過半数を超えることをふまえた選挙改革の一環として実施されるものです。

広報かわがみ平成25年8月号のコラムでも、私はこのことについて「納得出来ない!」思いを記させていただきました。

今、社会では、教育格差、地域格差や所得格差など、さまざま

格差が問題視されています。これらの格差を是正することについては、何ら異議を唱えるつもりもありません。

しかしながら、国も地方も知恵を出し合って地方創生に取り組んでいるにもかかわらず、「東京への流れが止まらない」現実がある中、この作業を急ぐ必要がどこにあるのか、と疑問がつのります。ただでさえ地方や山村への「目が届かない」という実態のなかで、ますます「地方の声」が中央に届かなくなるのでは、と危惧しています。新たな国土形成計画で示されている「国土の均衡ある発展」からさらに遠ざかるように思えてなりません。

清流

テレビから香住のカニ漁のニュースが流れています。家の裏に流れてくる山水で大根や菜っ葉を洗いながらそのニュースを聞いてみると、何年前かに兄妹で香住に一泊の旅をしたことを思い出しました。バスと電車を乗り継いでの旅、楽しかった事……。その兄、姉も今はもういません。

もう一度遠出の旅をと思えど、からだも弱くなり、この老体ではどんなに考えてももう無理。近所の人とそんな話をしたところ、「それやったら杉の湯に行こう!」日頃の平々凡々な生活を忘れてリフレッシュしよう!」と話が即決。さっそく杉の湯に電話をする。受付の人はずっと親切で快く対応してくれました。そこで、ちょっとぜいたくな食事と話しました。ぜいたくといいますが、語弊がありますが、平素は、お粥と焼魚、それと大根炊き等々。それでも年を重ねるとこれだけの事が大変。上げ膳据え膳のぜいたくを一日してみたい。こんな夢を叶えてくれるのは、村の杉の湯ホテル!

今回は一泊二日で一万三千円のシニアプラン。それにプラス一品の料理をお願いしたところ、「まあ一度お越しになってお食事をしてください。きつとご満足していただけたらと思います。」というところで宿泊決定。

当日は十人の集まり。会食までの少しの時間、「何して遊ぶ? ビンゴ? それとも童心にかえってジャンケンポン?」みんな大声でにぎやかなこと。そしていよいよ、お楽しみの会食です。美しい器に旬の食材がきれいに盛り付けて、次々と運ばれてきます。期待していたカニも現れ、年寄りには十分すぎる品数。満腹で幸せな食事でした。お次はカラオケに興じ、みんな満足してくれました。

翌朝、朝もやたつたダムの景色を見ながらの朝食。豪華なおかずの品々に舌鼓。本当に至福の一時を過ごさせてもらいました。「桜の咲く折り、紅葉の季節にまた来ようね」と約束して別れました。

近くでこんなにもリゾート気分を満喫できる杉の湯で、あなたも心のリフレッシュをしてみませんか?

H・K

かわかみことば特集

各地区の方言を紹介するにゃ～



山言葉

- | | |
|---------|------------|
| ○ いっぶく | ひとやすみ |
| ○ かかる | 始めようかの合図 |
| ○ かきたて汁 | 山で作る味噌汁 |
| ○ まるし | 樽丸を作る人 |
| ○ まるまき | 樽丸を束ねる人 |
| ○ さきやま | 材木を寸法に合わせる |
| ○ おいっこ | 樽丸を背負うひも |
| ○ なおす | (道具を) ひまう |
| ○ おめく | 叫ぶ |

最近テレビで全国各地の方言が取り上げられ、ドラマなどでも昔なつかしい言葉が語られています。もちろん私達の村でも、昔の言葉で話されている方がいます。広報編集委員会では、温もりのある方言を大事にし、先人から伝えられた文化を後世に残すため、各大字を訪問し、取材をさせていただきました。隣近所の貴重な語り文化としていつまでも残される事を願います。今後各大字を取材させていただきます。(尚、昔から伝わる方言の性質上、そのまま掲載致しました)

方言クイズ

何のことかわかるかな？

- こける
- { ひとそばく
 そばえる

※答えは特集の中にあります

家庭と生活

- おどっつあん 父
- おかちゃん 母
- せんち } 便所
- せっちん }
- くどさん } かまど
- へっつゆさん }
- ながし 炊事場
- おなり 食事の準備
- こける ねころぶ
- えんげ えん側
- きしな うらの石垣と家の間の狭い所
- かどのはな 庭先
- はばしや 狭い所

遊 び

- ねね 人形
- おいっこ おはじき
- おびゃみ お手玉
- おいやい 鬼ごっこ

そ の 他

- こおりどり 河原から病氣治ゆを願って毎日運ぶ
- おにのめうと 鬼の目を打つ (豆撒き)

語り部さん (敬称略)

奥田 和男	横谷 旻	小南 知市
森脇千代子	大舟ヤス子	大舟 安代
森下美代子	福本ミサヲ	奥田 ヤエ
亀本東洋和	小南 圭子	

日常会話

- ~兄 (にい) 兄さん (男の人)
- ~姉 (ねえ) 姉さん (女の人)
- いざ おまえ、あなた
- おんどね おまえ (相手を呼ぶ)
- おうたよう ちよっどびっくりした
- ひどそばく } 調子に乗る
- そそばえる }
- たばる 供え物を下げる
- おます 供える
- そがらこと そんなこと
- ほんだら そしたら
- ひなこい やわらかい
- はっさい おてんば娘
- ぎょうさん } たくさん
- いかいこと }
- だだな だらしない
- まちまな よく動く人
- わりのよう 申し訳ない
- おとこし 男の人
- おなごし 女の人
- しかえる 服装を着替える
- ばっぱ 赤ちゃんを背負う
- ほじめる 見せびらかす
- らくなけえ 元気ですか
- えろなる 位が上がる
- えらい ひんどうい
- きける つかれる
- ゆっさに 度々
- こころわるい 不愉快な
- もらない おいしくない

平成29年度 川上小学校の教育

平成29年度学校経営ビジョンとして「川上小学校グランドデザイン」を作成しました。本校では、「自分大好き 学校大好き 川上大好き」をキャッチフレーズに、「心豊かで、いきいき学ぶ川上っ子」の育成を目指しています。教職員はもちろん、家庭、地域と連携を図って、ビジョンの具現化に向け、全力で取り組みます。



小 平成29年度 川上小学校グランドデザイン

教育目標	かわがみ
○基本方針 一人一人がきらきらと輝き、安心して楽しく活動できる学校づくりを！ 心豊かで、いきいき学ぶ川上っ子 ～自分大好き 学校大好き 川上大好き～	かえていこう わをつくろう かがやこう みらいへつなげよう

目指す児童像	目指す学校像	目指す教職員像
○明るくたくましい子 ○深く考え努力する子 ○思いやりのある子	○清潔で、秩序のある学校 ○みんなの心が通い合う学校 ○一人一人の子どもが輝く学校	○学校は組織体として動く ○一人一人を深く理解し、子どもや保護者の願いに応える教職員 ○明朗で、楽しく働きがいの感得できる教職員

本年度の重点目標		
○進んで学習 ・確かな学力をつける	○進んで挨拶 ・豊かな心を育む	○進んで運動 ・ねばり強い心と体を育てる

＜重点目標を達成するための具体的取組＞		
◎視聴覚機器の効果的な活用 ○標準学力調査の実施 ○漢字の習得（漢字検定） ○外国語活動 ○読書タイム ○全校スピーチ	◎自尊感情を育てる （人権朝の会・道徳の時間の充実・ありがとうの木） ○児童会活動 （運営委員会・委員会活動・クリーン大作戦） ○多様な集団づくり （縦割り班活動・分団） ○あいさつ運動	◎がんばりタイム ○遊びの日（全校遊び） ○全校給食 ○校内マラソン大会 ○全校水泳 ○校内・県水泳記録会 ○郡陸上競技会

＜家庭・地域・関係機関との連携＞		
◎家庭学習の習慣化 ○ゲストティチャーによる学習支援 ○読み聞かせ活動 ○親子理科教室	◎基本的な生活習慣 （挨拶・返事・服装） ○さくら通りの草引き作業 ○水のつながりプロジェクト （田植え・源流体験・稲刈り）	◎生活点検カード ○川上村民大運動会 ○親子給食

＜研究・研修＞ ○研究テーマ「確かな学力への挑戦」の共有 ○研究授業（低・中・高）・研究協議の実施 ○課題克服に向けた研修

特色ある取組 ○東吉野小学校との遠隔授業 ○かみセタイム学習発表会 ○他校との交流（和歌山市立加太小・橿原市立今井小・桜井市立纏向小）
--

教育かわがみ

第52回 教育長通信

☆平成29(2017)年は

「働き方改革」初年度に

く県教委より示された教職員の

業務改善について

「子どもたちの前にはいつも明るく元気な姿で臨める先生」

「前もって十分な授業の準備を行い、子どもたちにもいつもいい授業を提供できる先生」

「であってほしいのは親の願いです。」

先生たちから子どもの成長を願う思いが消えることはありません。しかしながら、現在の学校は様々な要因が錯綜し、先生たちが子どもや親の願いに応えるための時間があまりにも少なくなっている現状があります。

標題の改革は、子どもたちに関われる先生の時間をより多く確保し、子どもの理解や子どもの課題を解決するために頑張ってもらおう先生本来の活動の時間を保障するために打ち出されたものです。実現のために御理解と御協力をお願いします。

☆「働き方改革」の内容は

①勤務時間の認識を持つ。

教職員の勤務時間は「7時間45分」です。従って、川上小学校は8時15分〜17時まで、川上中学校は8時10分〜16時55分までとなります。

②業務改善できる部分の推進を図る。

何かあると学校や子どもたちを当てることへの見直しです。学校の背負い過ぎは子どもたちのためにもなりません。これには行政や保護者や地域の理解と協力が欠かせません。

③クロックアウト時刻の設定

退勤時刻を決めることをいいます。これにより毎日の残業状況の把握をし、残業に対する意識を変え、連日の長時間勤務を改善します。

④定時退勤日の設定と実施を促進する。

勤務時間が過ぎても職場に残っている人があれば退勤しづらいので、声を掛け合いながら帰りやすい雰囲気作りに取り組むことが大事です。

⑤中学校の部活動は週2日の休業日を設定する。

中学生の体力増進や個性伸長のためには部活動は欠かせない

ものですが、中学校教員の長時間勤務を助長するものでもあるので、子どもたちの健康保持とも考え合わせ、部活動の実施日を再考する必要があります。

4月28日のTVニュースでも10年ぶりに行った文部科学省の小中学校教職員の勤務実態の結果が報道されました。月100時間を超す残業が小学校で17%、中学校で41%、月80時間以上は小学校で34%、中学校で58%に上っている実態が浮き彫りになりました。これでは、疲れが癒されることなく次の日の勤務となり、いい仕事どころか労働認定基準の過労死ラインに達しています。お互いに理解を深め、心して改善に取り組んでいきたいと思えます。



◇5月・6月の学校の動き

11(日)	9(金)	8(木)	7(水)	4(日)	2(金)	1(木)	31(水)	30(火)	29(月)	26(金)	25(木)	24(水)	22(月)	19(金)	18(木)	16(火)	15(月)	12(金)	10(水)	月・曜日	
日曜学校	プール指導開始	体重測定	ICT研修	村クリーンキャンペーン		定期健康診断	学校保健安全委員会(救命講習)					保健安全委員会	ICT研修	プール清掃	修学旅行	春の遠足	村連合PTA総会	避難訓練	立哨指導	村教育振興会総会	〈小学校〉
					英語検定	衣替え基準日		プール清掃	教育実習(6月16日)	歯科検診	生徒会奉仕活動	中間テスト	中間テスト						一年生社会見学		〈中学校〉

**こんにちは
保健師です**



5月31日～6月6日は、禁煙週間です。今年度のテーマは、「受動喫煙のない社会を目指して～たばこの煙から子ども達を守る～」です。

たばこの煙には、発がん性のある化学物質が約70種類含まれており、がんだけではなく、心筋梗塞や脳卒中、呼吸機能の低下のリスクも高まります。たばこを吸っている本人だけではなく、周りの人にも健康への悪影響を及ぼします。部屋の外で吸っていても、吐く息に含まれる有害物質によって、周りの人が健康被害を受けていることも指摘されています。

下記のグラフは、28年度に実施した高齢者暮らしアンケート調査票のたばこの項目の結果で、65～74歳と75歳以上の方での比較です。なお、28年度の特定健診受診者の喫煙率は12・6%でした。比較的若い方の喫煙率が高くなっているようです。長年たばこを吸っていても、禁煙するのに遅すぎる

ということはなく、また、病気の有無を問わず健康改善効果が期待できるので、病気をされた方が禁煙することも大切です。

禁煙は自力でも可能ですが、医療機関での禁煙治療や禁煙補助薬を利用すると、ニコチン切れの症状を抑えることができるので、「比較的楽に」「より確実に」そして「あまりお金をかけずに」たばこをやめられます。禁煙治療が受けられる医療機関については、パソコンや携帯から「禁煙外来」で検索するか、吉野保健所や住民福祉課にお問い合わせください。

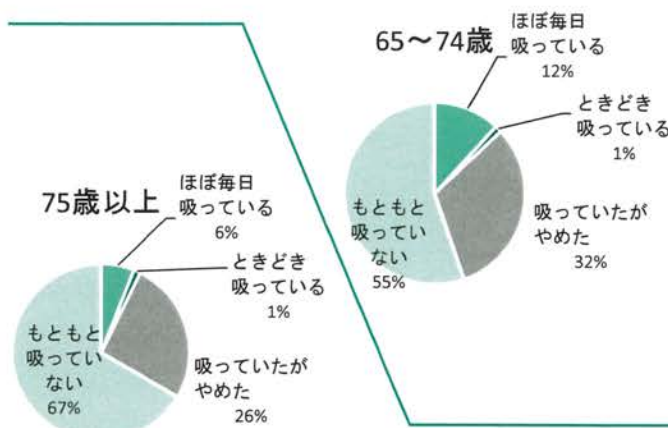

まほろば

エコスタイルの実施

期間

5月1日から10月31日まで



《実施内容》

- ・庁舎内の適正冷房の徹底
- ・ノー上着、ノーネクタイなどの軽装の励行
- ・（上着は気候に応じて対応）
- ・消灯などの省エネ活動の徹底

県及び川上村では、スタイルとして無理のない節電をめざす「奈良の節電スタイル」の取り組みを率先垂範するとともに、省エネ・節電による地球温暖化の防止を図るため、「まほろばエコスタイル」を実施します。ご協力をお願いします。

6月1日は

「人権擁護委員の日」

法務省や全国人権擁護委員連合会は、人権擁護委員法が施行された6月1日を「人権擁護委員の日」と定めています。

本村でも特設人権相談所を設けます。相談は無料で秘密は固く守られます。お気軽にご相談ください。

とき 平成29年6月1日（木）

午前10時から午後3時

ところ 役場書籍室

相談員 人権擁護委員

森口 源次氏

上平 守男氏

【問い合わせ先】

役場住民福祉課

TEL 52・0111



豊かな暮らしづくり住宅補助金をご利用ください！

新築、リフォームについては村内の施工業者に限ります！

村内で、より快適で豊かな暮らしづくりができるよう住宅の新築、リフォーム、購入を行う際にご利用できます。

リフォームの対象となる住宅は、現在お住まいの住宅または、転居する住宅となります。

新築、リフォームについては村内の施工業者に限ります。

※必ず工事等を行う前に申請してください。申し込み時点で完了している工事や、補助申請手続きが終わる前に着工する工事は対象となりませんので、ご注意ください。

※平成30年2月末日までに完了できる工事に対して補助をします。なるべく早くのお申込みをお願いいたします。

補助対象者	補助内容
村内で、10年以上居住することを目的として、住宅を新築・リフォーム・購入する方（村民・移住予定者） ※事業完了後、10年以内に村外へ転居した場合は補助金の返還を求めることがあります。	住宅を新築・リフォーム・購入する方に対象経費の1/2を補助します。上限は100万円とします。 川上産吉野材を2㎡又は20㎡以上使用した場合の新築、リフォーム、村の耐震診断を受診した住宅の耐震リフォームについては上限を200万円とします。

制度の詳細については、定住促進課にお問い合わせください。

【問い合わせ先】 定住促進課 TEL 52-0111

川上村では、高齢者の長寿を祝福するとともに、期間限定の地域振興券を発行します！！

◇交付対象者

平成29年4月1日を基準日として、川上村住民基本台帳に登録されている方で、川上村内に居住する期間が継続して1年以上あり、80歳以上の方を対象とします。

※ただし、5月31日までに転出・死亡された方は対象外となります。

◇交付額

交付額は、1人あたり5千円です。

◇交付申請は不要

各家庭に「地域振興券」が簡易書留で郵送されます。配達日にお受取りになれなかった方につきましては、住民福祉課までお問い合わせください。

◇使用期間

平成29年6月1日（木）から
平成30年2月28日（水）まで

◇使用方法

川上村内の「地域振興券取扱事業者」での物品購入の支払いに使用できます。

ただし、つり銭の支払いは行われません。

【問い合わせ先】

住民福祉課 TEL 52-0111

取り扱い事業者を募集!!

「地域振興券」の取り扱いを希望する事業者は、登録が必要となります。申請は村内の事業者に限ります。申請をした事業者には説明会を実施します。詳しくは役場住民福祉課へお問い合わせください。

【事業者説明会】

とき 5月19日（金）15:00～

場所 役場第1会議室

～樹と水と人の共生・川上村の情報～

かわがみ満足ガイド

匠の聚

■アート展「山の風・海の風」開催

泉州の浜風に誘われて、源流からやってきた山河の聚人（むらびと）と浜人たちの合同作品展。

本展は、山の風（匠の聚）と、海の風（高石市美術協会）が合同で行う美術展です。匠の聚アーティストたちの作品が多数出展されますのでぜひご高覧ください。

と き 平成29年6月6日〔火〕～11日〔日〕
10：00～17：00

場 所 たかいし市民文化会館アブラホール
〒592-0014 大阪府高石市綾園1-9-1
TEL.072-267-0018

■夜間陶芸教室受講生募集！

「夏の器」・「冬の器」をテーマに、2期に分けて匠の聚で夜間陶芸教室を開講します。

日々の暮らしに欠かせない手づくりの器で食卓を彩ってみませんか？日中時間的に参加が困難な方、自分にできるのか不安な方、ものづくりに興味がある方、誰でも気軽に参加が可能です。

テーマ 夏の器〔1期〕

と き 平成29年6月8日〔木〕・15日〔木〕・
22日〔木〕・29日〔木〕・7月20日〔木〕
計5回

募 集 12名（先着順）

※全5回の教室のうち6月8日～29日までの4回を2日ずつ前後半に分けて、電動ロクロと手ひねり・タタラの技法で交互に制作していただきます。最終日7月20日は、制作した器を使ってみんなで簡単なお食事会をします。

じかん 19：00～21：00

場 所 匠の聚

申込み 匠の聚までお電話ください。

締 切 平成29年6月5日〔月〕

講 師 電動ロクロ／山本喜一・鈴木雄一郎
手ひねり／鈴木智子

参加費 5,000円（税込・材料費別）

材料費 焼き上がりの器の重さ100g／50円

◆目安＝普通のお茶碗で約200g

《匠の聚 TEL 53-2381》

やまぶきホール

■おはなしカーニバル in 吉野2017

楽しいおはなしの会や人形劇、ワークショップなどが開催され、もりだくさんの1日です。詳しくは折込チラシ・ホームページをご覧ください。

と き 平成29年5月28日（日）

場 所 総合センターやまぶきホール

《教育委員会事務局 TEL 52-0144》

森と水の源流館

■森守募金キャンペーン

おはなしカーニバルにて、森守募金を呼びかけます。

募金協力の方へは花の苗をプレゼント！

当日は入館無料ですので、この機会にじっくりと館内の展示もご覧ください。

と き 平成29年5月28日（日）

■未来への風景づくり見本園

（旧白屋）草刈りボランティア

大滝ダム建設で、全戸移転となった旧白屋地区の生き物観察を行うとともに、人と自然の関わりの中で生き残ってきた大切な生き物を守るために必要な草刈りや外来種駆除などのボランティア作業を行います。

と き 平成29年6月3日（土）

9：30～15：30

場 所 旧白屋地区

（旧白屋地区駐車場集合・解散）

定 員 20名 小学生以上

参加費 無料

【問い合わせ先】

《森と水の源流館 TEL 52-0888》

ふるさと市開催日

【5月】14日・21日・28日

【6月】11日・25日・28日

《地域振興課 TEL 52-0111》

図書館だより

お疲れのアナタ!

新年度がスタートして1ヶ月が経ちました。
みなさんお疲れではないですか?今回は心と体をリフレッシュできる本をご紹介します。

『翻訳できない 世界のことば』

エラ・フランシス・サンダース(創元社)
前田 まゆみ 訳

生命にとって情報は、「忘れて消える」ことに意味があるそうです。時には頭をからっぽにして、聞いたことのない世界のことばに触れてみませんか?

ちなみに日本語の中で翻訳できないことばは「BOKETTO」(ボケっと)だそうです。

何も考えないでいることに名前をつけた日本人。そんな時間はやはり大切なはずです。

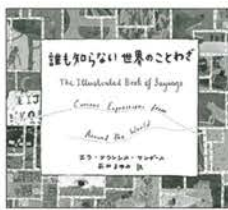

『食材の科学 菜食とスーパーフードの魅力再発見』

(日経BPマーケティング)



健康のためには食べものが大事!でも、ついつい手軽な食事ですませがち…。本書では野菜、果物、ナッツや種、豆類、全粒穀物に関する最新情報が得られます。

食材の特性を知って賢く調理!

科学的に解説されていますが、写真も豊富で見えます。

お知らせ

今月のかわかみらいふの本の入れ替えは
5月12日(金) 5月26日(金)
と致します。どうぞご利用ください。



ゆるがる読書会 夜の大人読書会

とき 5月24日(水) テーマ「ふるさと」
ところ 図書館 じかん 19時~
テーマにこだわらず、おすすめの本や、図書館内の気になる本でお話していただいてもOK!
「一度見学してみたい」という方もお待ちしております。
お気軽にご参加ください。
【問い合わせ先】川上村立図書館 TEL 52-0144

図書館カレンダー

●色の日が休館日●

日	月	火	水	木	金	土
❖		1	2	3	4	5
5	7	8	9	10	11	12
月	14	15	16	17	18	19
❖	21	22	23	24	25	26
	28	29	30	31		

日	月	火	水	木	金	土
❖				1	2	3
6	4	5	6	7	8	9
月	11	12	13	14	15	16
❖	18	19	20	21	22	23
	25	26	27	28	29	30



川上村

郷土資料の紹介

『新島襄の師友たち』

—キリスト教界における交流—

本井 康博 著(思文閣出版)

著者は平成28年に行われた「土倉庄三郎翁没後100年記念事業記念式典」にもおいでいただいた、神学博士で元同志社大学教授です。土倉翁は子どもたちの多くを、新島襄が設立した同志社大学で学ばせました。本書では土倉翁の子どもや孫たちと、新島襄の交流の記録が詳しく語られています。

吉野村の父と呼ばれた

土倉庄三郎

おはなし

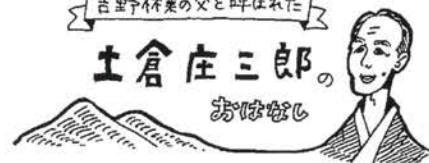

5月の第2日曜日は母の日です。母の日に欠かせないカーネーション。その栽培においては、土倉翁の次男である龍次郎氏が日本の先駆者の存在です。1932年には「大日本カーネーション協会」を設立し、会長に就任しています。1936年に著した「カーネーションの研究」はカーネーション栽培のバイブルとなり、今でも貴重な教科書であるといわれています。

森と水の源流館だより

May, 2017 vol.174

TEL 52-0888 FAX 52-0388 (水曜休館)

川上村の名所・旧跡 其の十四

「白川渡八幡神社（白川渡）」… かつて吉野川は白川渡で大きく蛇行していました。ここに白川渡八幡神社があります。本殿には菊の御紋が飾られています。ここは後南朝の皇子、忠義王と家臣たちの墓所との言い伝えがあり、裏山には今でも川原石を積み上げた塚がいくつか残されています。

※村内の名所・旧跡を簡単に紹介します。エコツアーなどに活用できるように情報を充実させたいと思います。



4月の水源地の森

今年の4月は桜の開花が昨年比べて遅く、水源地の森でも後半まで桜が楽しめました。急に暖かくなった後半は一気に新緑が進み、花と新緑を同時に見ることができると珍しい景観を楽しむことができました。一方でこれも、近年の異常気象のイタズラなのかと少し心配にもなりました。

4月23日には、今年度最初の水源地の森ツアーを開催しました。当日は、ちょうど小さな植物が地面に花を咲かせ、木々の緑が芽吹きはじめた日でした。天候も快晴で、春の森の生命力を感じる最高の1日で、水源地の森のすばらしさを参加者のみなさんと共有しました。翌日、行事の下見で三之公の源流学の森へ行きました。すると崖の上に国の特別天然記念物「ニホンカモシカ」を発見。日本に天然記念物の概念を定着させた、三好



4月の水源地の森



4月23日には今年度最初の水源地の森ツアーを開催

学は『その土地に古来から存在し、天然のままで残っているか、あるいはほとんど人為の影響をうけているもの、すなわち、天然林・天然原野または固有の地質・岩石・動物など』と天然記念物を定義しています。現在では、その中で特に重要なものが特別天然記念物に指定されています。ところで、ニホンカモシカは、近年では愛媛県で絶滅宣言が出されました。こんな生き物が見られるのは大変すばらしいことです。

が、この資源を活かすためにも保全と活用ということを考えていかないといいけません。



カモシカ登場!

△遠足来館校▽
遠足シーズン到来です。5月には、水の学習で森の大切さを学ぶために多くの小学生が森と水の源流館に来館して学習を深めます。

- 4/28(金) 三和小学校 ○5/1(月) 白檀南小学校 3・4年生
- 5/2(火) 下田小学校 4年生
- 5/9(火) 畝傍南小学校 4年生
- 5/9(火) 平野小学校 4年生
- 5/9(火) 田原本小学校 4年生
- 5/11(木) 畝傍高等学校 2年生
- 5/11(木) 磐園小学校 4年生
- 5/12(金) 耳成西小学校 4年生
- 5/12(金) 菅原小学校 4年生
- 5/15(月) 高田小学校 4年生
- 5/16(火) 畿央大学 ○5/18(木) 河合第一小学校 4年生
- 5/23(火) 田原本南小学校 4年生
- 5/30(火) 王寺南小学校 4年生
- 5/30(火) 畝傍高等学校 2年生
- 6/1(木) 五條小学校 4年生

みんなで考えよう！川上村の環境

その83 ～これからも“オール川上”で美しい村づくりを進めましょう～

不法投棄の動向

川上村の不法投棄について、皆さんはどう感じておられるでしょうか？

今月号は、不法投棄や散乱ごみ（ポイ捨て）の状況について、振り返ってみたいと思います。

現在、川上村シルバー人材センターによる環境パトロールをはじめ、各地域でのボランティア活動のご尽力により、不法投棄や散乱ごみは年々減少し、美しい村になってきました。

また、村ではこれまでの間、放置車両を徹底的に撤去することで新たな放置車両の未然防止に努めている事や、不特定多数によって長年投棄されてきた蓄積ゴミや道路沿いの廃タイヤ、また家庭ごみなどの撤去にも継続的に取り組んできました。

これら村をあげての取り組みの成果として、大量の産業廃棄物の投棄も減りつつあり、河原に大量に捨てられていた夏場のキャンプ客等のゴミの量も減少傾向にあります。

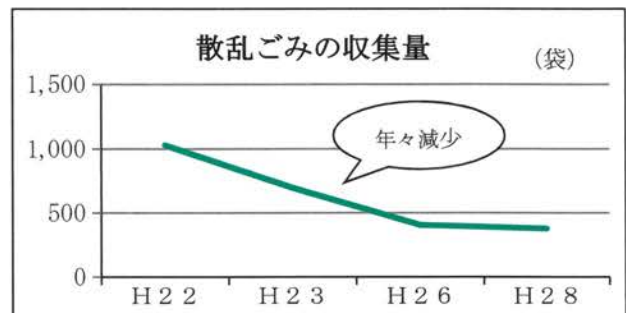
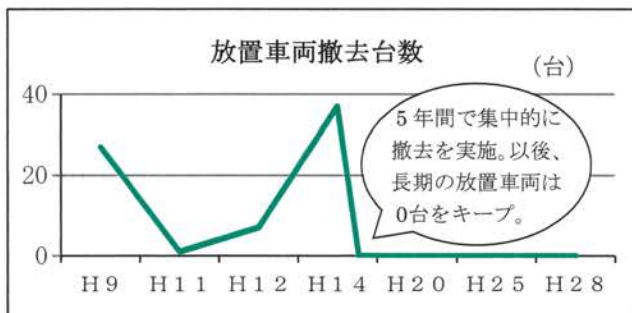

不法投棄の処分は、投棄者が分からない場合は、投棄された土地所有者の責任で行うことになってしまいます。土地所有者の方には不法投棄をされない工夫を心がけていただき、また、引き続き村や村民の皆さん、警察や関係機関等と監視を強化し、不法投棄の未然防止と早期発見に努め、美しい村づくりを進めていきたいと思ひます。

「クリーンキャンペーン」のお知らせ

今年度は6月4日（日）に実施します。ご協力宜しくお祈ひします！

【問い合わせ先】水源地課 TEL 52・0111



【問い合わせ先】水源地課 TEL 52-0111

川上村役場職員募集

詳しくはホームページをご覧ください。

募集職種 一般事務職 1名

受験資格

- ・昭和53年4月2日から平成29年4月1日までに生まれた人で、地方公務員法第16条に規定する欠格事項に該当しない人
- ・高等学校卒業程度以上の学力を有する人
- ・川上村内に住所を有する者又は、採用後に定住できる方

受付期間 平成29年5月31日（水）必着
※土・日・祝日は受付できません

試験期日・試験会場・試験科目

	第1次試験	第2次試験
試験期日	6月11日（日）	6月中旬
試験科目	一般教養試験 事務適性検査	面接
試験会場	川上村役場	

合格発表 平成29年6月下旬

採用日 平成29年7月1日

【問い合わせ先】

総務税務課（人事係） TEL 52-0111

農業委員さんを募集します

農業委員会等に関する法律の改正により、農業委員の選出方法がこれまでの選挙制から、村長による任命制に変更されたことから、農業委員を募集します。

○**募集人員** 7名

○**任期** 平成29年7月20日～平成32年7月19日

○**職務内容** 農地の権利移動の認可及び農地転用の審査業務等

○応募（被推薦）資格

- ・原則として本村に住所を有する者。
- ・委員と兼職を禁止されてる職に就いていない者
- ・本村の職員でない者
- ・法第8条第4項各号に規定する者でない者

○応募、推薦方法

川上村農業委員会委員応募申込書又は
川上村農業委員会委員推薦書を提出

○**締め切り** 5月15日

【問い合わせ先】

川上村農業委員会事務局（地域振興課内）
TEL 52-0111

やまぶき保育園登録保育士募集

業務内容 保育士業務及び補助

登録要件 保育士の資格を有する者

勤務時間 午前8時30分から午後7時のうち、
指定する時間

募集期間 随時募集

勤務場所 やまぶき保育園

給 与 時給 875円
時給1,000円（資格有）

備 考 通勤手当あり

【登録方法】

役場及びやまぶき保育園に備付けの「保育士登録書」に記入し、保育士証のコピーを添付し、役場住民福祉課へ持参、または郵送ください。

登録書は村のホームページからダウンロードすることも可能です。

【申し込み・問い合わせ先】

〒639-3594 川上村大字迫1335番地の7
住民福祉課 TEL 52-0111

学童保育所登録指導員募集

業務内容 内外での遊び等の活動補助や指導

登録要件 18歳以上で、村内または近隣町村に在住の方

勤務時間 午前8時から午後7時
主に小学校の長期休暇の際

募集期間 随時募集

勤務場所 やまぶき保育園

給 与 時給875円
時給1,000円（資格有）

備 考 通勤手当あり

【登録方法】

役場にある「学童保育所指導員登録書」に記入し、役場住民福祉課へ持参、または郵送ください。

登録書は村のホームページからダウンロードすることも可能です。

【申し込み・問い合わせ先】

〒639-3594 川上村大字迫1335番地の7
住民福祉課 TEL 52-0111

俳句

川上俳句会

矢野典子選

特選 トンネルの上は追分山桜

前田 景子(大滝)

〔評〕トンネルの上は追分。そこに山桜は艶やかに満開である。作者のいる位置が読者に見え、更に景色鮮明。句姿も美しい。

特選 父徳ぶ庭の老梅八重咲きに

枅 恭子(東川)

〔評〕旧家の庭には立派な老梅があり、太い幹には苔が生えているが、八重咲で華やかである。この華やぎに父のありし日の姿を思い出し、様々なことを作者は偲んでいるのである。

特選 梅咲きて紫蘇まく事を想い出し

枅 恭子(東川)

〔評〕梅が咲き、春の訪れを、寒さからの解放と喜んでい。しかし、作者の脳裏をかすめるものは、梅の実のこと。梅漬けのこと。紫蘇を蒔く事など、農暦に及んでいるのである。

佳作 願いごと神に仏に桃の花

上田 一郎(伯母谷)

春時雨寺の縁側濡らしけり

一番に覚えし季語は初桜

薬師寺に日差あふれて椿展

囀りの下にぎやかに御供作り

薄氷を柄杓で割りて水を汲む

もう少し静かにならぬか猫の恋

車捨て歩む大和の春景色

日面のはこべら抜けば土黒し

松本 全代(大滝)

住川 準典(武木)

竹田 サダ子(大滝)

新子 谷生子(北和田)

望月 彰美(迫)

辻井 清子(大滝)

阪本 蓉子(東川)

古瀬 和子(大滝)

てんいち先生



(川上村人権・同和問題啓発活動推進本部)

診療所からのお知らせ

【整形外科診察日】

とき 5月17日(水)
受付時間 8時30分~11時30分

【巡回診療日】

とき 5月23日(火)
受付時間 14時00分~15時30分
ところ ふれあいセンター(北和田)



工業統計調査のお知らせ

この調査は、統計法に基づく国の基幹統計調査です。6月1日現在を調査日として、製造業、小売業などの事業所を訪問します。ご理解、ご協力よろしく申し上げます。

【問い合わせ先】

総務税務課(統計係) TEL 52-0111

人知村営住宅入居者募集!

◎募集住宅の概要

所在地	川上村大字人知43番地23 人知村営住宅第2号
住宅名	人知村営住宅第2号
建築年度	昭和62年度
募集戸数	1戸
構造	木造平屋 2DK 61.6㎡

○家賃 9,800円~26,100円

※家賃決定は収入に応じて決定します。

○募集期間 平成29年5月15日~平成29年5月31日
(土・日祝日は除く) 8時30分~17時15分

○入居可能日 平成29年6月上旬予定

○申込方法

①入居申込に必要な書類に所要事項を記入し、本人または申込事情を詳しく説明できる方が持参して申し込んでください。

②申込書および提出書類は、一切返却いたしません。

③様式は役場に備えておりますが、ホームページでダウンロードすることも可能です。申込資格や家賃等、詳細は川上村ホームページをご覧ください。か、下記までお問い合わせください。

○入居者選考 川上村営住宅の設置及び管理に関する条例第9条の規定により、入居者を決定します。

【問い合わせ先】 林業建設課 TEL 52-0111



奈良県広域消防組合
吉野消防署
TEL 0746(32)1011
IP 0746(39)9107
FAX 0746(32)0130

取り付けているご家庭は
「いざ」というとき、きちんと作動するように、お手入れや点検をおこなしましょう。
・ 機具内部にホコリが入ると感知しにくくなります。目についた汚れを乾いた布でふきとりましょう。
・ 電池が切れると作動しません。定期的に作動ボタンを押して作動確認を行いましょ。

取り付けていないご家庭は
住宅用火災警報器は、火災により発生する煙をいち早く感知し、音や音声で知らせてくれる器具です。大切な命と財産を守るために必ず設置しましょう。



寄贈された吉野杉刻字 (土井一成氏作)

飲水思源
水源に思いをはせる
4月27日、奈良トヨタ自動車株式会社 菊池政社長(写真左)が来庁され、吉野杉製の刻字を寄贈してくださいました。
「飲水思源」とは中国の故事成語で、水を飲む者はその源に思いをいたせ、これが転じて「受けた恩は忘れてはならない」という教訓であり、菊池社長と社員のみなさんが大切にされている言葉です。
奈良トヨタ自動車様は「未来への風景づくり事業」への協賛など、川上村へ多大なるご支援を下さっており、源流とその流域をつないでくれる心強い存在です。
我々もまた、この思いに報いるべく、引き続き水源地の村づくりに励んでまいります。

かわがみの草花



コナラ (小楢)

川上村では「ホウソ」の地名で呼ばれる。北海道から九州、朝鮮、中国に広く分布し、日当たりのよい山地で見られる普通の木であるが、標高が高くなると、ミズナラと入れ替わるように見られなくなる。材は薪炭材やシイタケのほだ木として用いられるほか、落ち葉は肥料にするなど農山村の生活と密接に関わってきた木である。花期は4〜5月。

村の人口

4月30日現在			
人口総数	1,503人	(+6人)	
男	711人	(-1人)	
女	792人	(+7人)	
世帯数	833世帯	(+1世帯)	
4月中の異動			
転入	17人	転出	10人
出生	0人	死亡	1人

西山 ナミエ (神之谷)
4月24日 91歳

おくやみ (敬称略)

【問い合わせ先】
やまぶき保育園
TEL 52・0019
役場住民福祉課
TEL 52・0111

のびっ子広場

5月25日(木) 14:00〜15:30
心友助産院 西川佐稲子先生
「命の大切さ」についてのお話
6月6日(火) 14:30〜16:00
ニコニコ☺マザールーム
持ち物 お茶・タオルなど